

INCONTRO ISPETTORI

26 luglio 2023



Hagelschutzkonsortium
Condifesa Bolzano

CONDIFESA TRENTO
CODIPRA
CONSORZIO DIFESA PRODUTTORI AGRICOLI

AGENDA

Introduzione ai lavori

Il punto sulla campagna 2023

Relazioni tecniche

Varie ed eventuali

MICHAEL SIMONINI

Introduzione ai lavori

GIOVANNI MENAPACE

Introduzione ai lavori

MARICA SARTORI E MANFRED PECHLANER

Il punto campagna 2023

IL CONTESTO

Evoluzione normativa



Clima che cambia



Mercato



GLI ASSOCIATI DI CO.DI.PR.A.



SOCI TOTALI
13.547

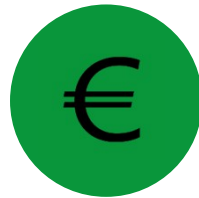

PATRIMONIO (31/12/2022)
14.623.261,47 EURO



DOTAZIONE FONDI
MUTUALISTICI
OLTRE 52 MILIONI DI EURO



VALORI COPERTI CON FONDI
MUTUALISTICI OLTRE 500
MILIONI DI EURO



VALORE ASSICURATO OLTRE
570 MILIONI DI EURO

VALORI ASSICURATI DEL CONSORZIO 2023 PER PRODOTTO

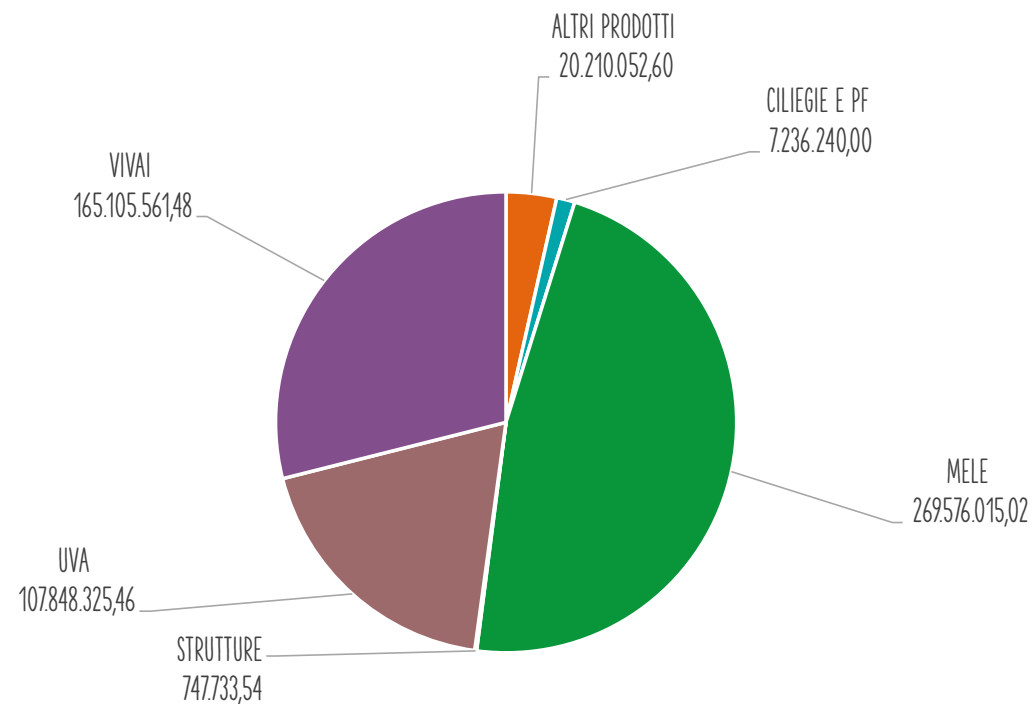

VALORI ASSICURATI DEL CONSORZIO 2023 PER AREA

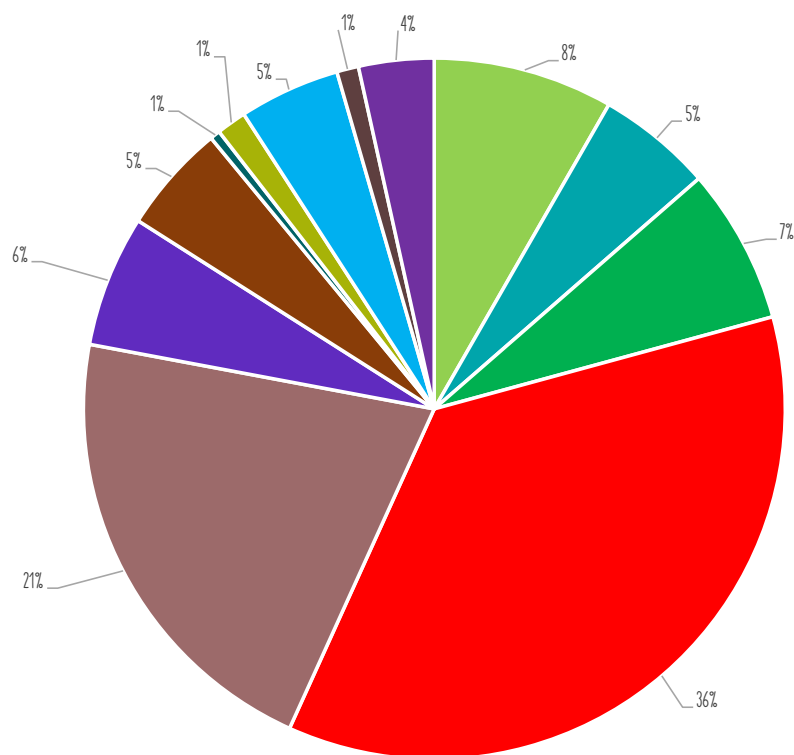

- ALTA VAL DI NON
- BASSA VAL DELL'ADIGE - ROVERETO E DINTORNI
- BASSA VAL DI NON
- FUORI PROVINCIA
- MEDIA VAL DI NON
- PIANA ROTALIANA
- TRENTO E DINTORNI
- VAL DI CEMBRA
- VAL DI SOLE
- VALLE DEI LAGHI - ALTO GARDA
- VALLE DI CEMBRA
- VALSUGANA

VALORI ASSICURATI 2023 PER COMPAGNIA

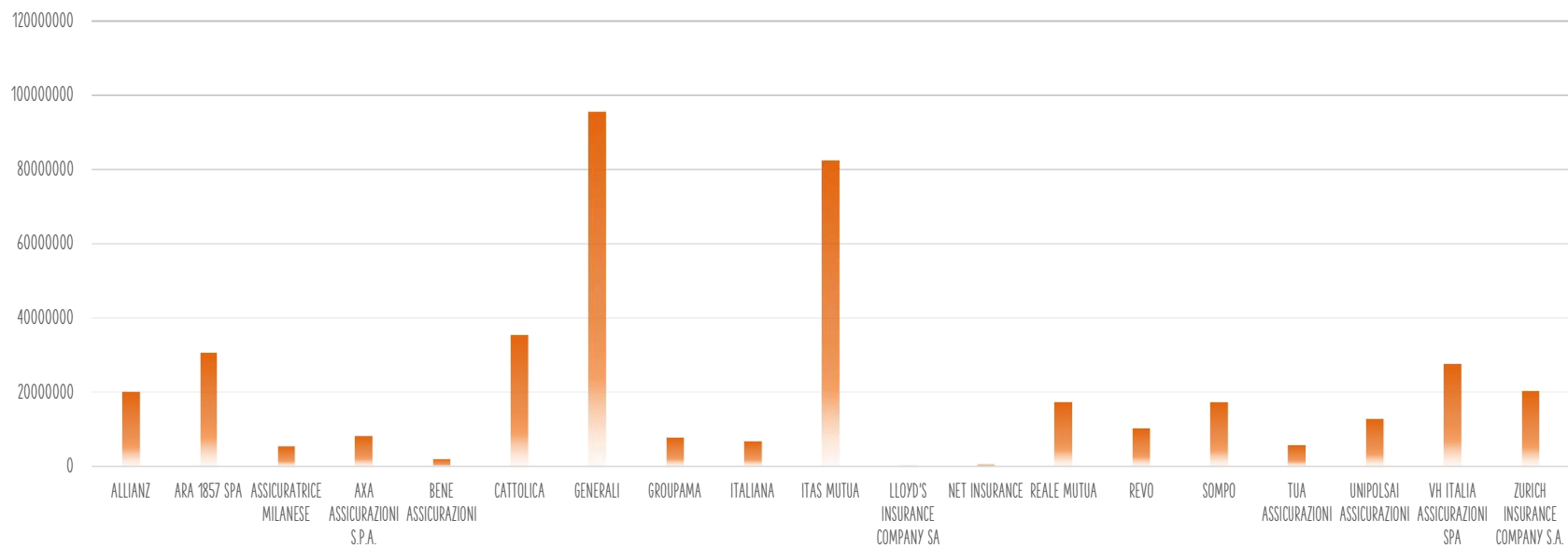

VALORI ASSICURATI 2019-2023

(CAMPAGNA ESTIVA E CAMPAGNA INVERNALE)

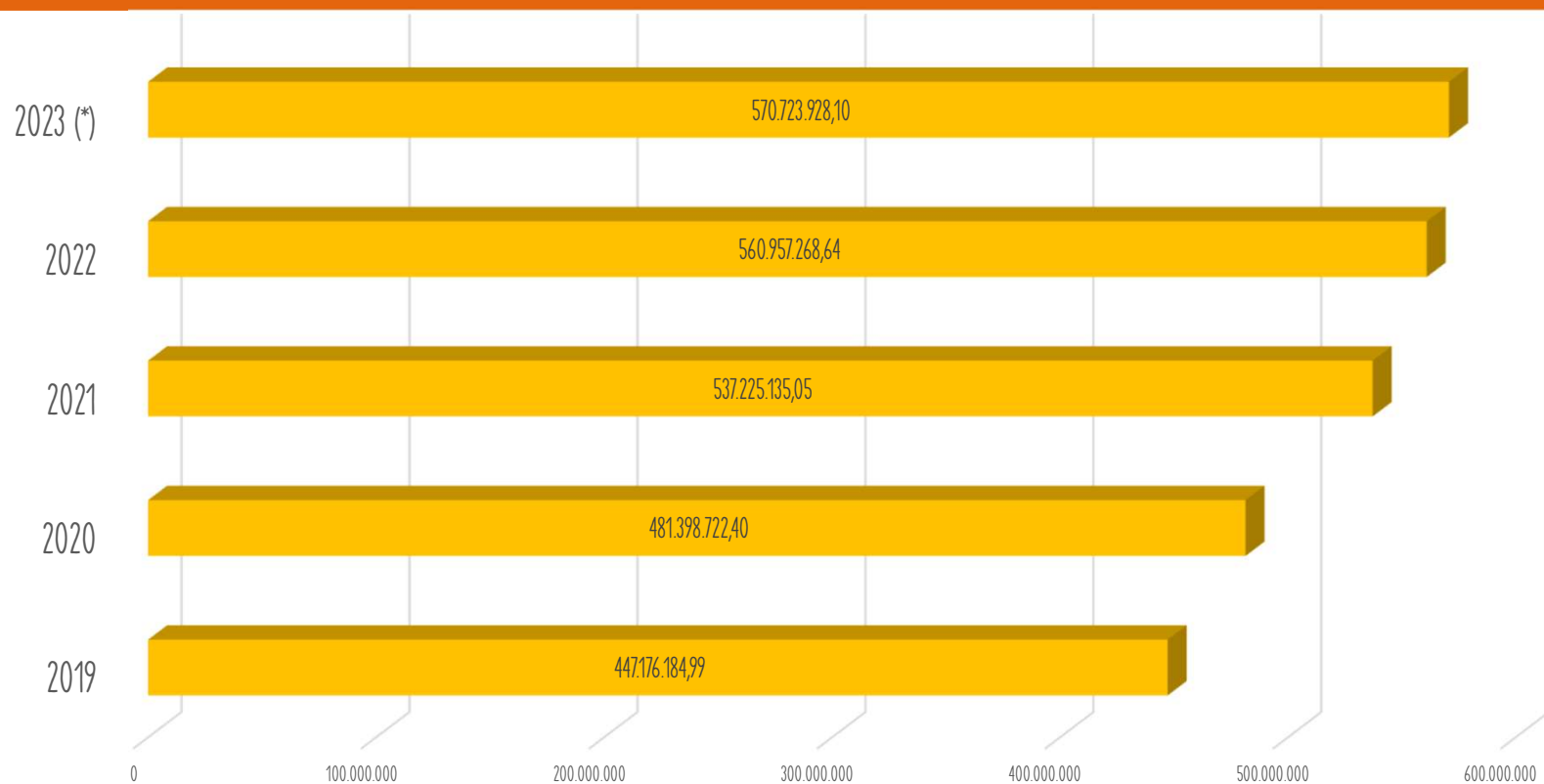

(*) dato provvisorio

SUPERFICI ASSICURATE 2019-2022 (ETTARI)

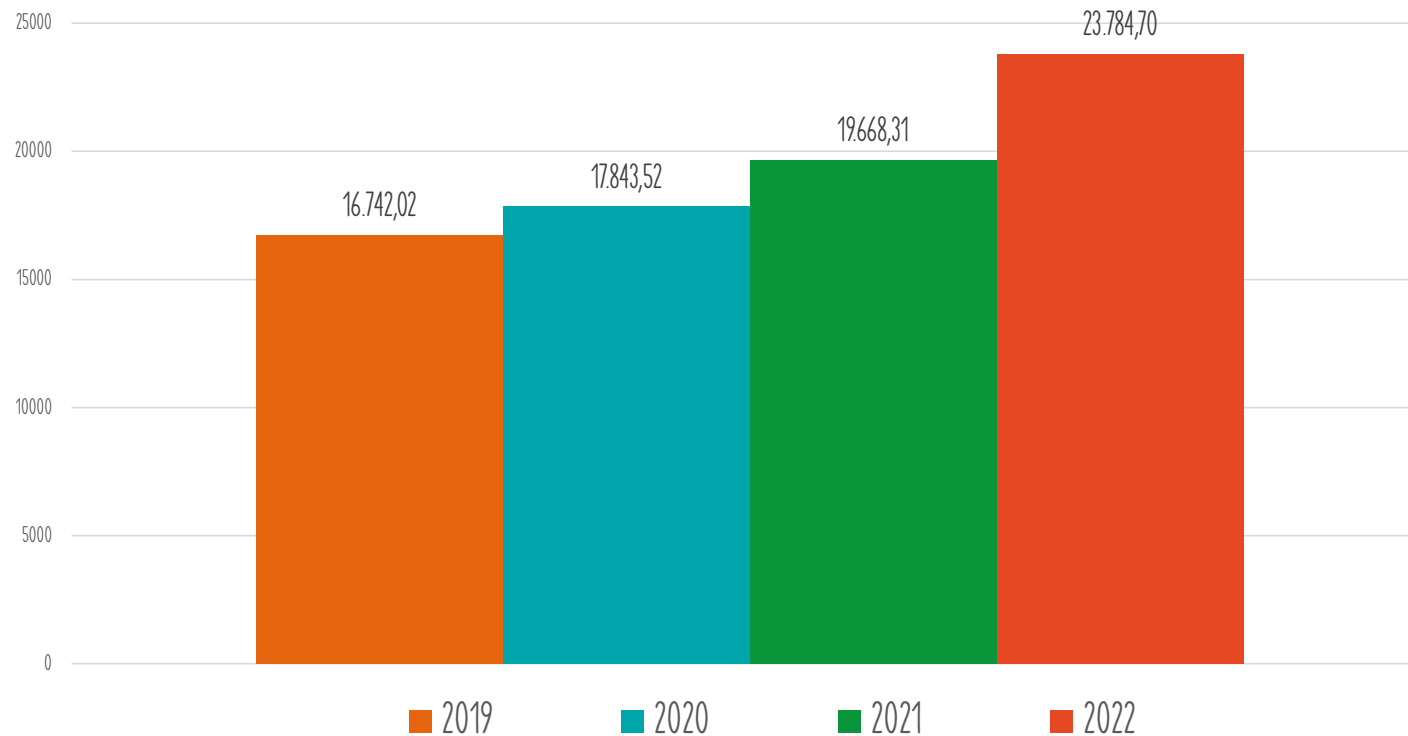

AZIENDE ASSICURATE 2019-2023

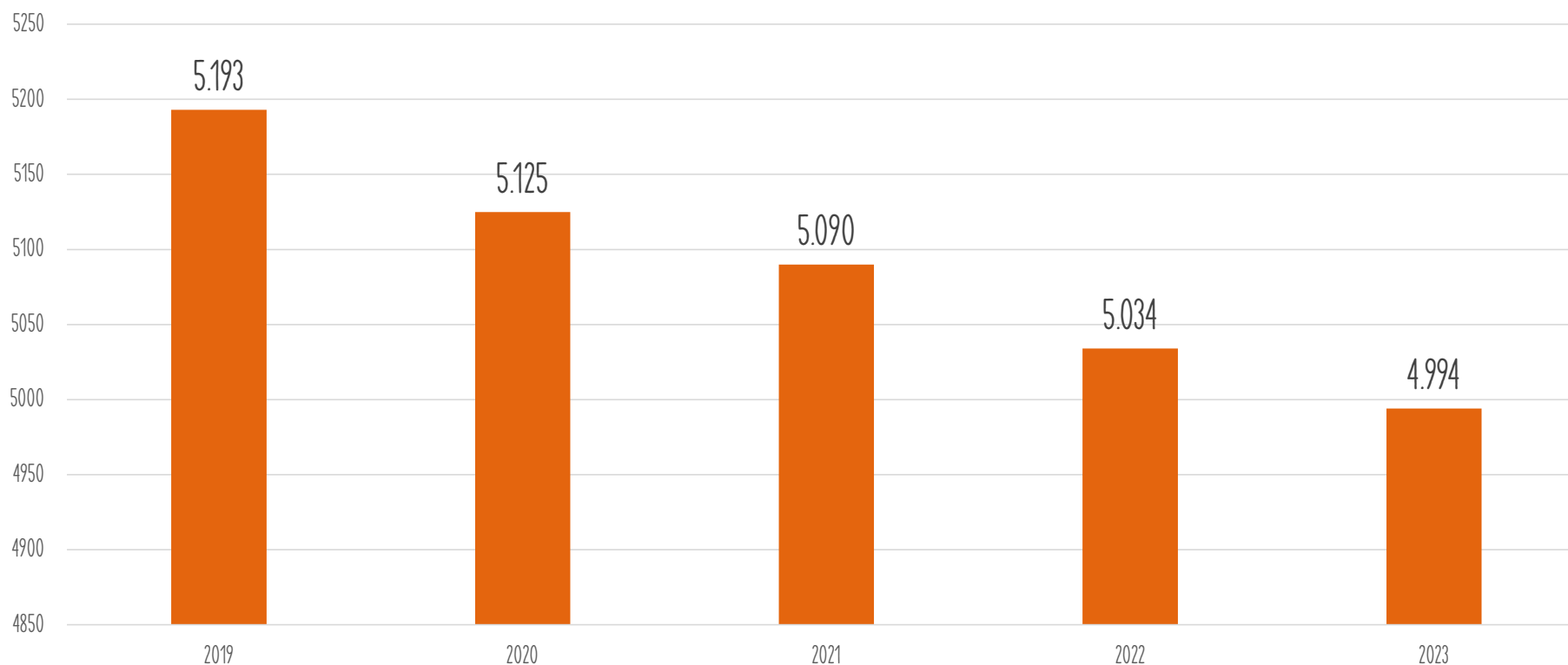

ANDAMENTO INDICE S/P

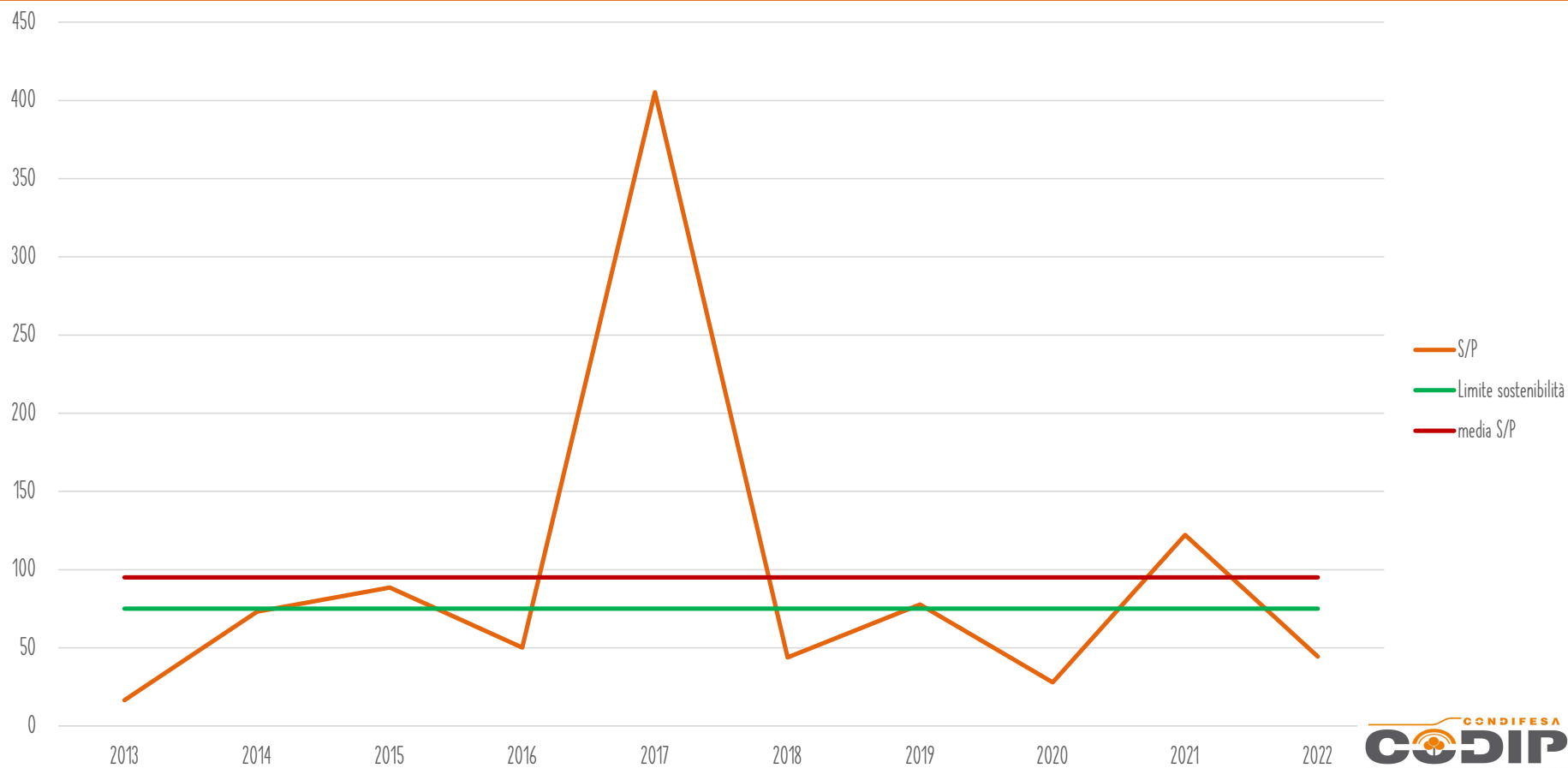



ALCUNI DATI 2023

(ESCLUSA CAMPAGNA INVERNALE)

Valore assicurato (stima) → Provincia di Trento 365.931.655 euro

Totali 404.444.700 euro

Premi (stima) → 69.417.776,88 euro

Polizza prato-pascolo (stima) → 800.000 euro



VALUTAZIONE DEL DANNO

VERIFICA POTENZIALITÀ PRODUTTIVA

- La Società ha sempre il diritto di ispezionare i Prodotti assicurati, senza che ciò crei pregiudizio per eventuali riserve o eccezioni.
- L'Assicurato ha l'obbligo di fornire tutte le indicazioni e informazioni occorrenti, nonché il Fascicolo Aziendale e le mappe catastali relative alle Partite assicurate.
- In particolare, in caso di danni da eventi precoci ovvero di danni che abbiano determinato perdite quantitative tali da non consentire la verifica della produzione potenziale dell'annata al Perito, assicurati o non assicurati, l'Assicurato ha l'obbligo di fornire al Perito idonea documentazione utile a stabilire la produzione ottenuta negli utili 3 anni o negli ultimi 5 anni (escludendo nel caso la produzione maggiore e la produzione minore) al fine di verificare e stabilire, unitamente all'osservazione di campo, la potenzialità produttiva dell'annata

PERDITA IN PESO

1

Quantità residua sulla
quale liquidare il danno



2

Quantità presente sulla
pianta



3

Danno liquidabile

PERDITA QUALITATIVA

DANNO TOTALE LIQUIDABILE

Sommatoria danno quantitativo e qualitativo

- se superiore al 20% (azienda prodotto comune) liquida la compagnia
- se inferiore al 20% (azienda prodotto comune) interviene il fondo SottoSoglia

FITOPATIE OGGETTO DI POLIZA

Situazione peronospora

DANNO QUANTITÀ UVA DA VINO

Ai fini del calcolo del danno quantità deve essere considerato totalmente perso ogni grappolo che a seguito delle Avversità oggetto di garanzia abbia completamente perso il proprio valore intrinseco, cioè non più in possesso delle caratteristiche minime per la vendemmia e delle proprietà organolettiche necessarie per la vinificazione. Esclusivamente nel caso in cui i disciplinari e i criteri di selezione dei grappoli indicati dalla cantina e applicati in vendemmia dalle imprese impongano e stabiliscano che i grappoli che, interessati da fenomeni di marcescenza superiore al 50%, non possano essere selezionabili in vendemmia, tali grappoli devono essere considerati con acini persi al 100%.

DANNO QUALITÀ UVA DA VINO

I grappoli e acini presenti in vite idonei alla vendemmia e danneggiati sono considerati ai fini della determinazione del danno di qualità.

Classificazione riferita al numero di acini presenti per grappolo o parte di grappolo alla raccolta e alla defogliazione	Coefficiente % massimo
Oltre 60% di acini danneggiati e di defogliazione	60
Meno del 60% di acini danneggiati e defogliazione	Percentuale di deprezzamento non superiore all'aliquota di acini danneggiati o di defogliazione

PULITURA GRAPPOLO

È consentito l'asporto della parte di grappolo interessato da marcescenza "pulitura del grappolo", anticipatamente rispetto all'epoca di vendemmia al fine di salvaguardare il Prodotto non interessato. La pratica di pulitura dei grappoli è ammessa purché comunicata alla Società che presta la garanzia almeno tre giorni prima dell'effettuazione a mezzo telegramma, fax o e-mail certificata. A deroga di quanto previsto all'art. 7 - Danno di quantità e all'art. 8 - Danno di qualità gli acini asportati verranno considerati comunque come acini presenti danneggiati ai fini della applicazione del coefficiente di qualità di cui alla specifica tabella, fino a un massimo del 20% (danno percentuale convenzionale da sommare al coefficiente relativo agli acini danneggiati da altre Avversità Atmosferiche assicurate)

AVVERSITÀ GELO

Abbassamento termico inferiore a 0 °C dovuto a presenza di masse d'aria fredda

- Segnalazioni effettuate dal Consorzio, come previsto a termini di Polizza, il 04.04.2023 e 21.04.2023 per abbassamenti termici in tutto il territorio provinciale
- Indicazione Associati denuncia entro 3 giorni effettivo conoscenza danni
- Focus relazione Fondazione Mach.
(≠ alternanza e problemi di fioritura e/o allegagione)

RIDUZIONI DI PRODOTTO

Si intende la riduzione del quantitativo indicato nel certificato di assicurazione, con conseguente proporzionale riduzione del premio.

REGOLE

1. Invio della richiesta riduzione alla compagnia giustificata da oggettive motivazioni
2. La produzione assicurata subisca una diminuzione per prodotto/comune assicurato di almeno 20% per qualsiasi evento diverso da quelli garantiti
3. La domanda di riduzione sia fatta almeno 15 giorni prima della raccolta e sia validamente documentata
4. Le domande di riduzione devono essere redatte e recapitate al Consorzio che ne attesta l'attendibilità
5. Per le tipologie di polizza che comprendono la garanzia Gelo-Brina, esclusivamente per i prodotti «Sotto rete» e «Sotto rete antibrina», la riduzione dei quintali assicurati di prodotto comporta una riduzione proporzionale ridotta al 15% del premio iniziale (85% del premio è per il rischio gelo primaverile).

DEFINIZIONI

Produzione media annua: Il prodotto matematico della quantità media aziendale per ettaro per la superficie dichiarata coltivata in tutti gli appezzamenti. La quantità media aziendale è la media della produzione ottenuta, per unità di superficie coltivata di impianti in piena produzione, nei tre ultimi anni precedenti, o la produzione media triennale, calcolata sui cinque anni precedenti escludendo l'anno con la produzione più bassa e l'anno con la produzione più elevata, o a quella effettivamente ottenibile. Ai fini del calcolo deve essere utilizzata la documentazione aziendale storica atta a dimostrare il risultato della produzione.

Resa media annua: Il risultato della produzione media annua, relativo al Prodotto oggetto dell'assicurazione, coltivato in ogni Partita e su tutte le Partite dell'Azienda Agricola assicurata, ubicate in un medesimo comune amministrativo (Resa Assicurata Complessiva), moltiplicato il Prezzo. I quantitativi assicurati per ettaro non potranno essere superiori a quanto previsto dai disciplinari di produzione.

Resa assicurata: Resa media annua risultante dalla produzione effettivamente ottenuta nell'anno

LA SOGLIA

Il diritto all'Indennizzo si attiva esclusivamente quando le Avversità previste nell'oggetto di garanzia, abbiano distrutto più del 20% del Risultato della produzione assicurata, per Prodotto nel medesimo Comune, al netto di eventuali detrazioni di Prodotto.

STANDARD VALUE

Strumento introdotto nel 2021 come elemento di semplificazione e di velocizzazione dei controlli ai fini della liquidazione del contributo.

$$SV = P \times R$$

NON È UN ELEMENTO ASSUNTO DI VALORE PER ASSICURARE LE PRODUZIONI

Tutte le imprese agricole possono assicurare, con le polizze agevolate, il valore economico effettivo storicamente prodotto dagli appezzamenti coltivati. Il non rispetto di tale condizione può comportare un controllo da parte del Masaf.

P= è rappresentato dal prezzo medio (media triennale) ponderato per varietà

R= rappresenta la resa statistica/agronomica potenziale

PREZZI

Co.Di.Pr.A. si è fatta carico di indicare
nella Polizza Collettiva i prezzi per
varietà

LE TIPOLOGIE DI POLIZZA

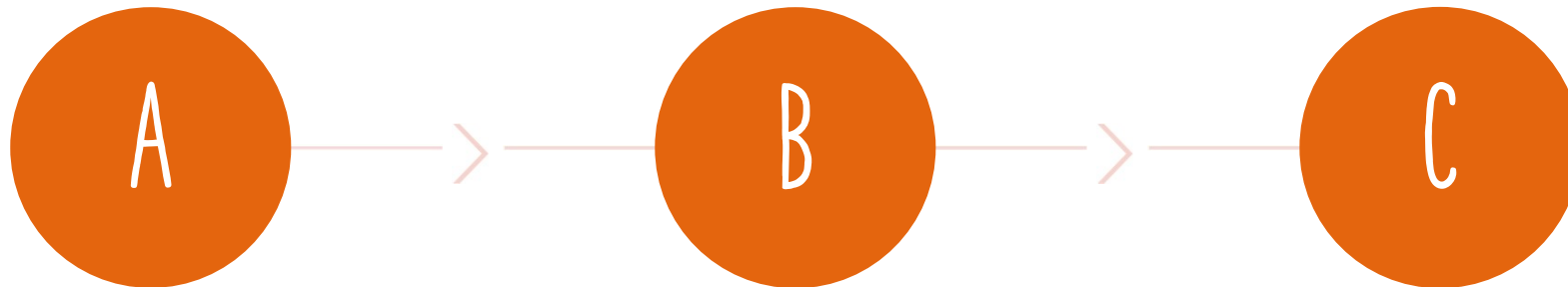

Polizze che coprono l'insieme delle Avversità Catastrofali, di Frequenza e Accessorie.

Polizze che coprono l'insieme delle Avversità Catastrofali, almeno 1 Avversità di Frequenza ed eventualmente Avversità Accessorie.

Polizze che coprono almeno 2 delle Avversità di Frequenza ed eventualmente Avversità Accessorie.

LE AVVERSIITÀ ASSICURABILI

Avversità Catastrofali

- Alluvione
- Siccità
- Gelo e Brina

Avversità di frequenza

- Grandine
- Venti forti
- Eccesso di neve
- Eccesso di pioggia

Avversità accessorie

- Colpo di sole
- Sbalzi termici
- Ondata di calore e vento caldo

DATE PRESUNTE DI RACCOLTA MELE

CV	DATA RACCOLTA TRENTO 2022	DATA RACCOLTA PRESUNTA 2023
VARIETA' EMERGENTI	29-set	01-ott
BREABURN	01-ott	03-ott
ELSTAR	05-set	07-set
EVELINA	12-set	14-set
FLORINA	07-ott	09-ott
FUJI	05-ott	07-ott
FUJON	05-ott	07-ott
GALA	20-ago	22-ago
GOLDEN DEL. OLTRE 350 MT.	14-set	16-set
GOLDEN DEL. FINO A 350 MT	07-set	09-set
GRANNY SMITH	23-set	25-set
IDARED	29-set	01-ott
JONAGOLD	15-ott	17-ott
MORGENDUFT CLONE ROS	01-ott	03-ott
MORGENDUFT IMPERAT.	01-ott	03-ott
MUTZU	25-set	27-set
PINOVA	12-set	14-set
RED DEL. OLTRE 350 MT	08-set	10-set
RED DEL FINO 350 MT	30-ago	01-set
RENETTA CANADA	06-set	08-set
MODI'	10-set	12-set
PINK LADY	01-nov	03-nov

IL FONDO AGRICAT

Il Fondo AgriCAT è la nuova soluzione di Gestione del rischio introdotta dalla PAC 2023-2027 per offrire a tutte le imprese del Paese una soluzione di base, anche se semplicistica, per far fronte ai danni da avversità catastrofali (gelo-brina, alluvione e siccità) che superino la soglia minima di danno del 20% della produzione media annua dell'agricoltore. La produzione media annua viene calcolata sui tre anni precedenti o sui cinque anni precedenti escludendo l'anno con la produzione più bassa e quello con la produzione più elevata. La produzione media annua è identificata in termini monetari (valore) al fine di esprimere un dato di sintesi delle rese delle diverse tipologie di vegetali coltivati delle aziende.

OPERA INDIPENDENTEMENTE DALLA POLIZZA COLLETTIVA

105.780.000 € quota agricoltori
(3% l° pilastro)

246.820.000 €
contribuzione comunitaria

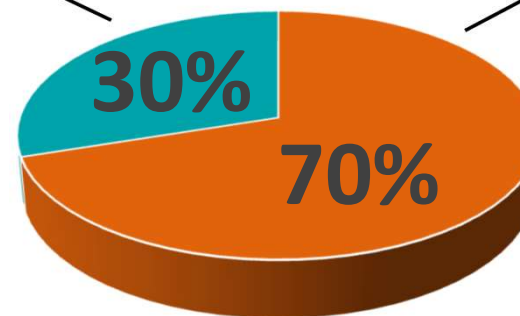

COME SI INTEGRA CON ALTRI STRUMENTI DI GESTIONE DEL RISCHIO?

Colture Permanenti, orticole e vivai (esclusi agrumi e olivocolture)

- Franchigia 30%
- Limite di indennizzo (lordo franchigia): 40%



Seminativi e altre colture (inclusi agrumi e olivocolture)

- Franchigia 20%
- Limite di indennizzo (lordo franchigia): 35%



Incontro Ispettori

FONDO AGRICAT + NUOVO ASSICURATO

Colture Permanenti, orticole e vivai (esclusi agrumi e olivocolture)

- Franchigia 30%
- Limite di indennizzo (lordo franchigia): 45%



Seminativi e altre colture (inclusi agrumi e olivocolture)

- Franchigia 20%
- Limite di indennizzo (lordo franchigia): 40%



FONDI MUTUALISTICI AGEVOLATI

Fondi di stabilizzazione del reddito IST
(Income Stabilization Tool)

- FONDO IST MELE
- FONDO IST LATTE

Fondo Fitopatie Vegetali

- App AgriPerizie



FONDI MUTUALISTICI



- FONDO CAIR (Comuni Alto Indice di Rischio)
- FONDO SOTTOSOGLIA
- FITOPATIE IMPIANTI
- FONDO COOPERATIVE
- FONDO CANTINE SOCIALI

EVENTI GRANDINIGENI

PROVINCIA TRENTO

EVENTI GRANDIGENI

COMUNE/I	DATA
Caldonazzo	22 maggio
Cimone/Aldeno	23 maggio
Val di Cembra	28 maggio
Torbole/Arco	30 maggio
Revò/Castelfondo/Terres/Flavon	02 giugno
Aldeno/Besenello	10 giugno

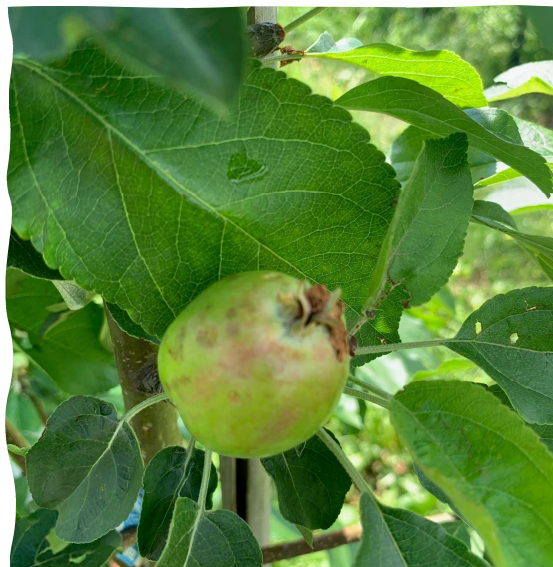

EVENTI GRANDIGENI / VENTO FORTE

COMUNE/I	DATA
Cavedine – Cimone – Segonzano – Cembra – Ville D’Anaunia (Tuenno – Sanzeone – Pavillo) Nanno – Portolo – Rumo – Spormaggiore – Ton (loc. Bastianelli) – Dermulo – Pavillo	3 luglio
Pergine Valsugana – Trento – Terra d’Adige – Segonzano – Altavalle – Giovo – Cembra Lisignago – Cimone – Cavedine – Madruzzo – Drena	4 luglio
Bassa Val di Sole (intensa ma su una striscia) – Cles – Tuenno – Taio (non intensa)	10 luglio
Vallelaghi – Madruzzo (non intensa) – Bleggio Superiore – Stenico	11-12 luglio
Levico Terme Caldonazzo (vento forte mista grandine) – Zambana e Nave San Rocco (grandine violenta) e a sciamare verso Lavis - tra Mezzocorona e Rovere della Luna (non intensa) – Aldeno e Avio (vento forte) – Storo, Bagolino e Bondone (vento forte e grandine intensa – danni unicamente al mais)	12-13 luglio
Val di Cembra – Terre d’Adige – Cavedine – Alta Valsugana – Storo – Bondone – Condino	19 luglio
Ala – Avio – Mori – Vallarsa – Pergine – Altopiano Vigolana	21 luglio
Sud di Trento (Besenello, Villa Lagarina, Arco) - Tenno - Bolognana e Stenico. Pergine Valsugana. Besenello e Villa Lagarina grandinata importante	24 luglio



ALCUNI DATI 2023

Valore assicurato (stima) → Provincia di Bolzano €

Totali €

Premi (stima) → €

Polizza prato-pascolo (stima) → euro



PRODOTTO FRUTTA (ESCLUSE CILIEGIE E PICCOLO FRUTTA)

Art. 30 - Danno di qualità (dalla polizza collettiva di Bolzano)

Con riferimento a quanto previsto all'art. 20 – *Norme per l'esecuzione della perizia e la quantificazione del danno* -, dopo aver accertato il danno di quantità, il danno di qualità imputabile alle Avversità oggetto di garanzia, verrà calcolato sul prodotto residuo, in base alle seguenti classificazioni e relativi coefficienti – avendo a riferimento anche le norme di commercializzazione riportate nell'allegato 1 del con Regolamento UE 543/2011 del 7/6/2011

Classe di danno	Descrizione	% danno di qualità
a)	<p>I tuberi di questa classe di danno devono essere di buona qualità. Devono presentare una morfologia uniforme, essere sodi, non germogliati, esenti da imperfezioni esterne ed interne e da marciume secco ed umido. Non devono presentare addolcimento da gelo, vetrosità ed inverdimento. Fanno parte di questa classe i tuberi che:</p> <ul style="list-style-type: none"> • presentano un calibro minimo di 45 mm. e massimo di 75 mm.; • sono privi di screpolature, lesioni; • sono privi di deformazioni o con deformazione appena accennata. 	0
b)	<p>I tuberi di questa classe di danno devono essere di qualità mercantile. Devono presentare una morfologia uniforme, essere sodi, non germogliati, esenti da marciume secco ed umido. Non devono presentare vetrosità e addolcimento da gelo. Fanno parte di questa classe i tuberi di tutte le tipologie varietali, esenti da qualsiasi imperfezione interna od esterna che possa influire sulla commerciabilità del prodotto e che presentano un calibro compreso tra i mm. 28 e i mm. 45 e quelli di calibro superiore a mm. 75. Sono ammessi i tuberi di cui alla classe a) che presentano lievi difetti di forma, lievi difetti di sviluppo, lievi difetti di colorazione <u>non</u> superiori:</p> <ul style="list-style-type: none"> • a 5 mm. di profondità per le screpolature e/o lesioni • al 10% della superficie totale del tubero per inverdimento; • al 20% del volume totale del tubero per deformazioni; 	35
c)	<p>I tuberi di questa classe devono essere di qualità mercantile e presentare imperfezioni esterne e interne, difetti di sviluppo e colorazione importanti superiori:</p> <ul style="list-style-type: none"> - a 5 mm di profondità per screpolature e/o lesioni - tra il 10 e il 30% della superficie totale del tubero per inverdimento; - tra il 20 e il 50% del volume totale del tubero per deformazioni. 	50
d)	<p>I tuberi di questa classe presentano caratteristiche tali da non poter rientrare nelle precedenti classi a),b),c) e destinati pertanto alla trasformazione industriale</p>	85
	<p>I tuberi, persi, distrutti (cioè tali da azzerare il loro valore intrinseco) o che presentano fenomeni di marcescenza evidente e/o raggrinzimento conseguenti agli eventi atmosferici assicurati, e/o comunque tali da non potere essere destinati ad alcuna trasformazione prevista, vengono valutati solo agli effetti del danno di quantità.</p>	

Incontro Ispettori

PRODOTTO UVA DA VINO

Art. 34 - Danno di qualità (dalla polizza collettiva di Bolzano)

Con riferimento a quanto previsto all'art. 20 'Norme per l'esecuzione della perizia', dopo aver accertato il danno di quantità, il danno di qualità verrà calcolato sul prodotto residuo in relazione alla valutazione dell'effettiva perdita delle caratteristiche organolettiche della produzione assicurata alle eventuali penalizzazioni applicate dalla Cantina Sociale all'Assicurato, socio della Cantina stessa.

I coefficienti così determinati non potranno comunque superare il più elevato tra le seguenti percentuali:

Classificazione riferita ai danni al grappolo e alla pianta causati dalle avversità oggetto della garanzia	Il Coefficiente massimo %, maggiore tra i seguenti
a) acini danneggiati, presenti per grappolo, o parte di grappolo alla raccolta;	percentuale di deprezzamento non superiore all'aliquota di acini danneggiati presenti per grappolo, o parte di grappolo alla raccolta, fino ad un coefficiente limite del 60;
a) defogliazione superiore al 30% della superficie fogliare vegeto/produttiva (*);	40
a) numerose (**) lesioni interessanti il cilindro legnoso e/o midollo del tralcio (capo a frutto dell'anno) dall'iniziale internodo e fino a quello del primo viticcio; sveltamento del tralcio successivo al primo internodo fruttifero.	

(*) Superficie fogliare vegeto produttiva: non inferiore al parametro 1,5 SFT/U; [mq di SFT (Superficie Fogliare Totale)/ Kg U (Uva alla raccolta)]
(**) Numerose: maggiore di 5.

PREZZI UVA DA VINO DOC ALTO ADIGE

- **Prezzi varietà per produzioni DOC - Standard**
Produzione assicurabile consentita fino al massimo del regolamento DOC
- **Prezzi varietà per produzioni DOC - Standard - Linee di qualità (Lagenweine)**
Produzione regolata dalla cantina fino aa. Circa il 70 % della produzione massima consentita dal regolamento DOC
- **Prezzi varietà per produzioni DOC - Standard - Linee di qualità (Lagenweine)**
Produzione regolata dalla cantina fino aa. Circa il 50% della produzione massima consentita dal regolamento DOC

Visto che le produzioni di qualità o alta qualità possono riguardare anche un solo vigneto all'interno del certificato. Perciò all'interno del certificato possono essere presenti due prezzi (partite) diversi (per esempio prezzo standard ed alta qualità) per la stessa varietà assicurata all'interno di un comune di produzione.

CONDIFESA BOLZANO - PREZZI VARIETÀ 2021						
Codice Prodotto	Codice Varietà	Codice Prezzo Ministeriale	Varietà	Linea Standard [Euro]	Linea qualità (Lagenwein) [Euro]	Linea alta qualità (Sonderlinien) [Euro]
UVA DA VINO						
002	12361	1236	Chardonnay Alto Adige DOP	225,00	292,50	450,00
002	12371	1237	Lagrein Alto Adige DOP	280,00	364,00	560,00

ALTRE CONDIZIONI BOLZANO

Il fondo di solidarietà del consorzio interviene per le partite che presentano un danno superiore al 20% per danni esclusivamente causati da grandine e vento forte e 30% per danni causati da altri eventi come gelo, ma per le quali il danno medio per prodotto, azienda e comune in totale non supera la soglia di danno del 20%

Franchigia

A) Avversità Grandine e Vento forte, franchigia del 20 %per danni superiori detta aliquota, diviene come segue:

Danno %	21	22	23	24	25	26	27	28	29	30	31	32	33	34	da 35 al 100
Franchigia %	20	20	20	19	19	19	18	18	18	17	17	17	16	16	15

UVA

Danno %	21	22	23	24	25	26	27	28	29	30	31	32	33	34	35	36	37	38	39	dal 40 al 100
Franchigia %	20	20	19	19	18	18	17	17	16	16	15	15	14	14	13	13	12	12	11	10

B) Per tutte e sole le altre Avversità Atmosferiche, diverse da Grandine e Vento Forte

Franchigia del 30%

C) Al verificarsi in forma combinata dei danni da Grandine e/o Vento Forte e con quelli di altre Avversità assicurate (diverse da Grandine e/o Vento Forte) e quest'ultimi siano superiori ad una aliquota di danno pari o superiore al 10%. Franchigia del 30%, che per danni superiori a detta aliquota, diviene come segue:

Danno %	31	32	33	34	35	36	37	38	39	dal 40 al 100
Franchigia %	29	28	27	26	25	24	23	22	21	20

Contrariamente, danni da Avversità diverse da Grandine e Vento forte, inferiori ad un'aliquota di danno del 10%, la franchigia applicata sarà quelle prevista al punto a).

D) Esclusivamente per il prodotto Ciliegie e Albicocche la Franchigia è pari al 30%.

EVENTI GRANDINIGENI PROVINCIA DI BOLZANO

EVENTI GRANDIGENI/HAGELSCHLAG

COMUNE	DATA
Tiesens/Tesimo	05 giugno

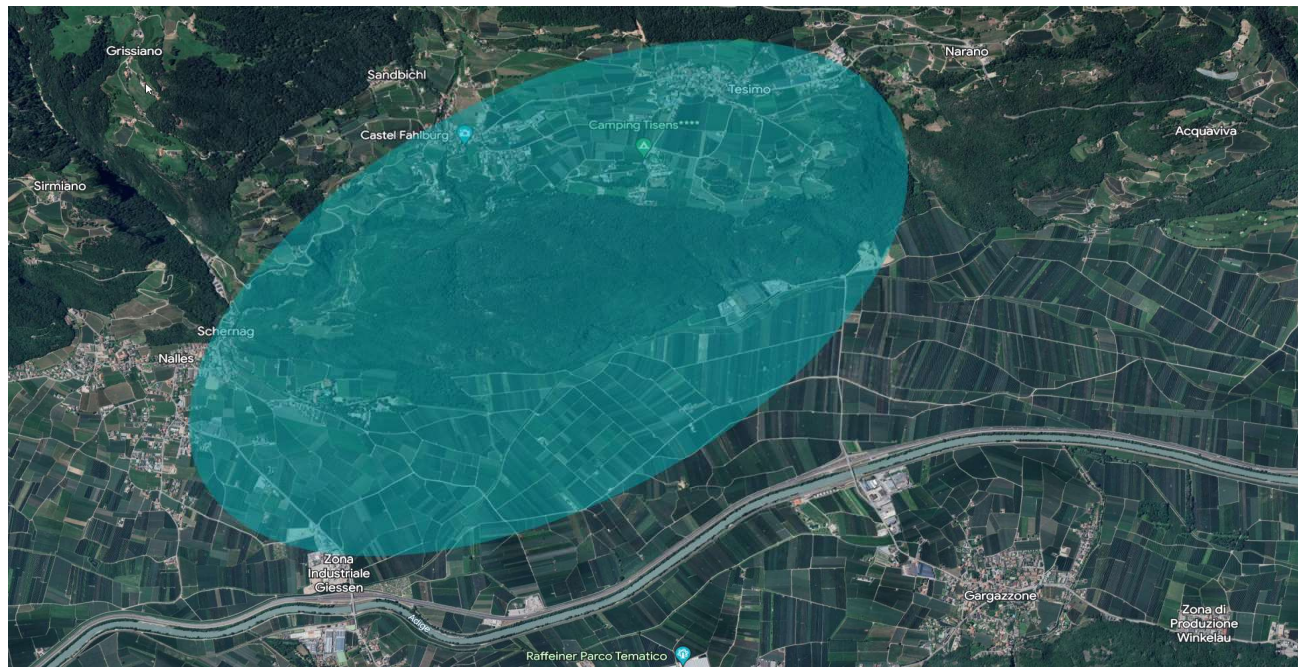

EVENTI GRANDINIGENI PROVINCIA DI BOLZANO

EVENTI GRANDIGENI/HAGELSCHLAG

COMUNE	DATA
Schenna/Scena	10 giugno

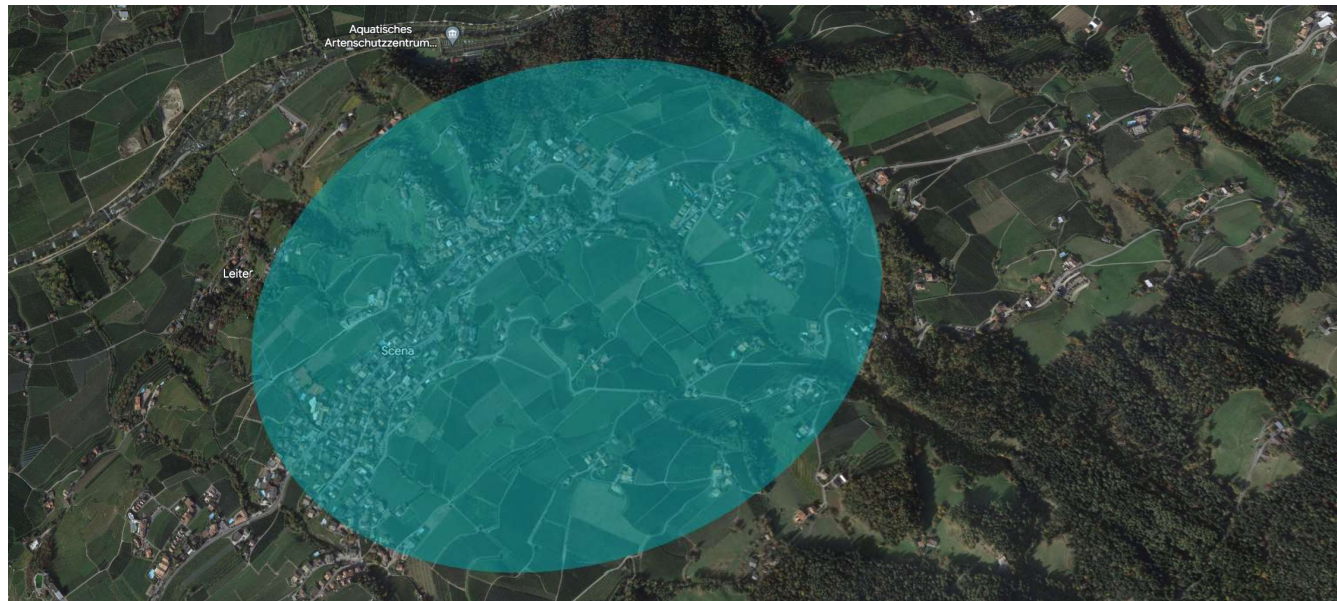

EVENTI GRANDINIGENI PROVINCIA DI BOLZANO

EVENTI GRANDIGENI/HAGELSCHLAG

COMUNE	DATA
Salurn/Salorno	3/4 luglio

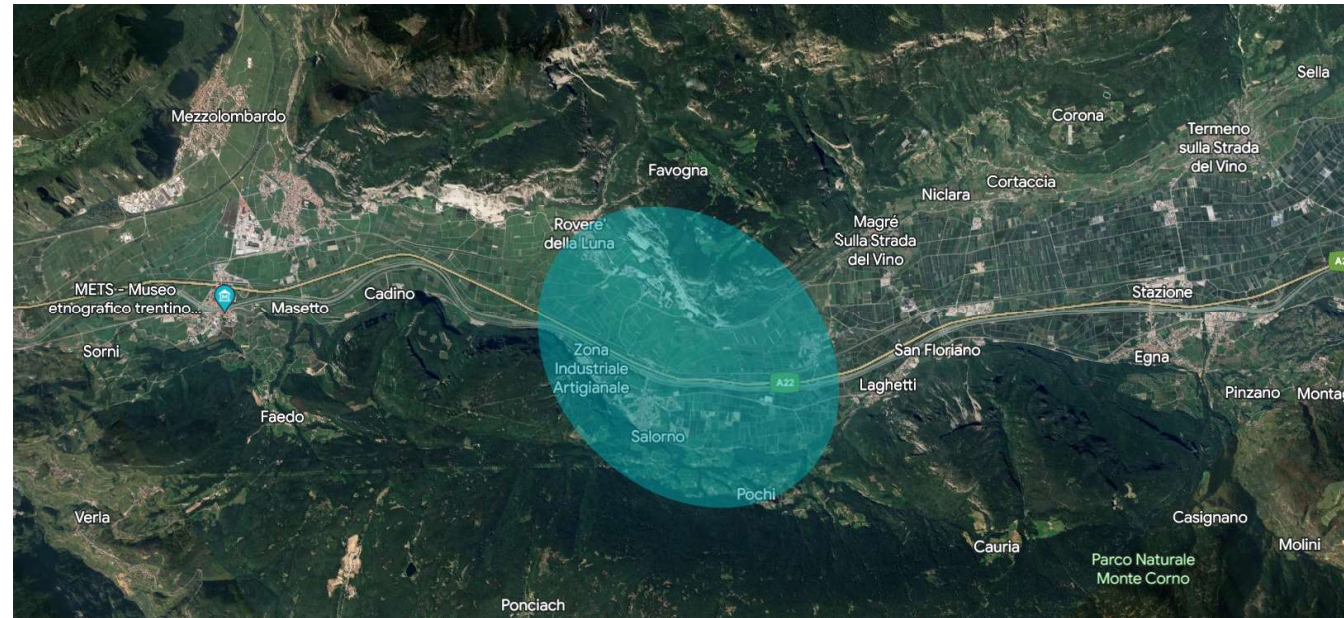

EVENTI GRANDINIGENI PROVINCIA DI BOLZANO

EVENTI GRANDIGENI/HAGELSCHLAG

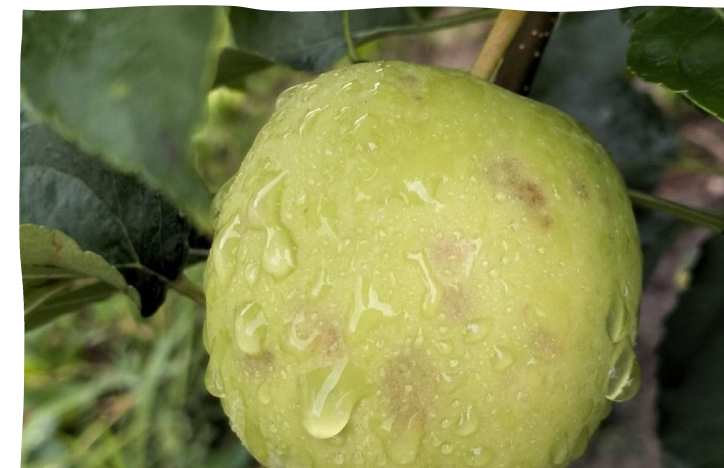
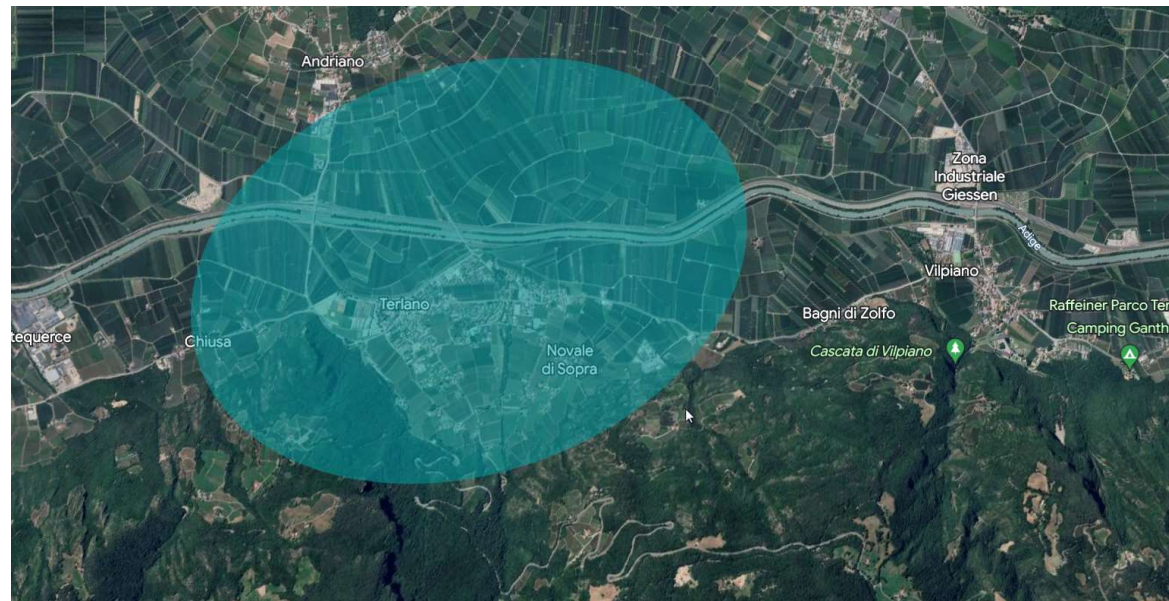

COMUNE	DATA
Terlan/Terlano	4/5 luglio

EVENTI GRANDINIGENI PROVINCIA DI BOLZANO

EVENTI GRANDIGENI/HAGELSCHLAG



COMUNE	DATA
Vahrn/Varna	13 luglio

EVENTI GRANDINIGENI PROVINCIA DI BOLZANO

EVENTI GRANDIGENI/HAGELSCHLAG

COMUNE	DATA
Latsch/Laces - Morter	18 luglio

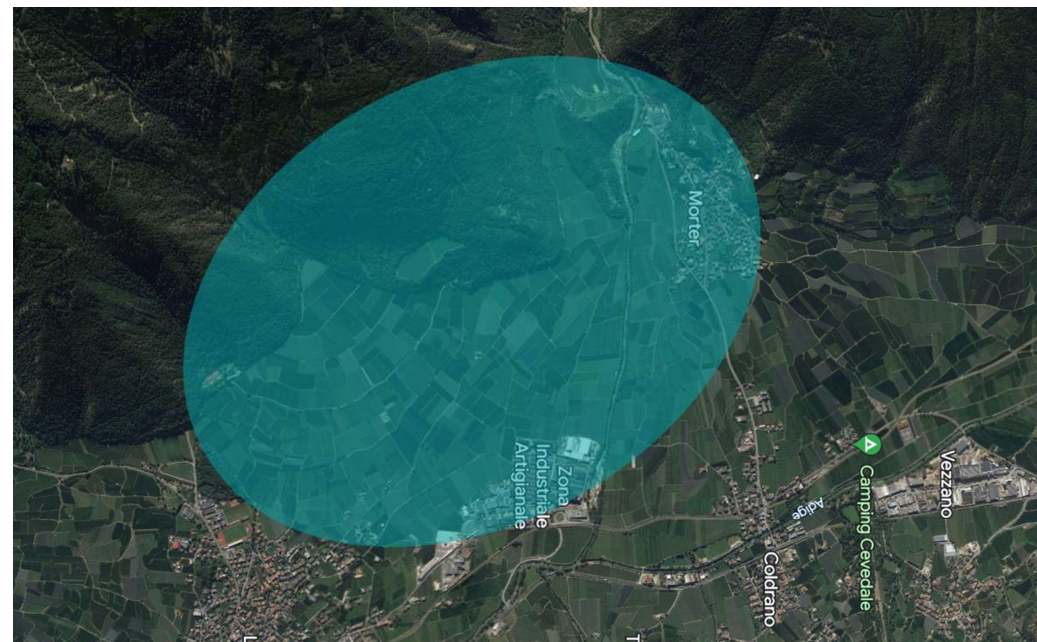

FONDI MUTUALISTICI



- FONDO SOTTOSOGLIA
- FONDO MUTUALISTICO I.S.T SETTORIALE MELA
- FONDO MUTUALISTICO I.S.T SETTORIALE LATTE



VARIE ED EVENTUALI

- Forum di Mezza Estate in Predaia - 29 luglio

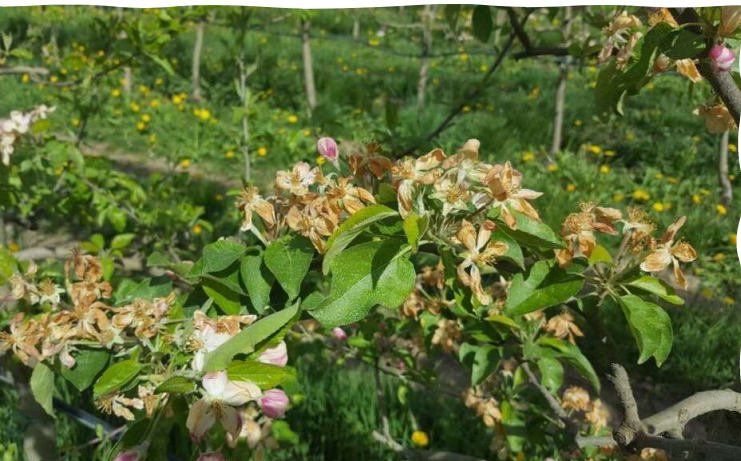

GRAZIE



Incontro ispettori