

23 luglio 2024

INCONTRO ISPETTORI



Marica Sartori

Il punto sulla campagna 2024

IL CONTESTO



EVOLUZIONE NORMATIVA

PAC 2023-2027
PAC post 2027



CRISI CLIMATICA

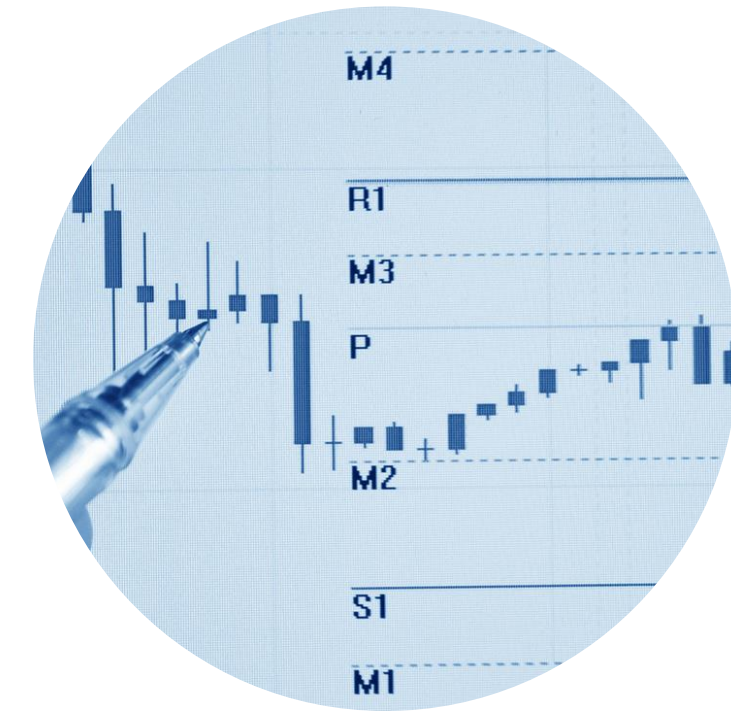

MERCATO

Inflazione
Instabilità politica e conflitti

**Obiettivo centrale e prioritario = SALVAGUARDARE IMPRESE = PROTEZIONE
REDDITIVITÀ**

GELATE TARDIVE 2024

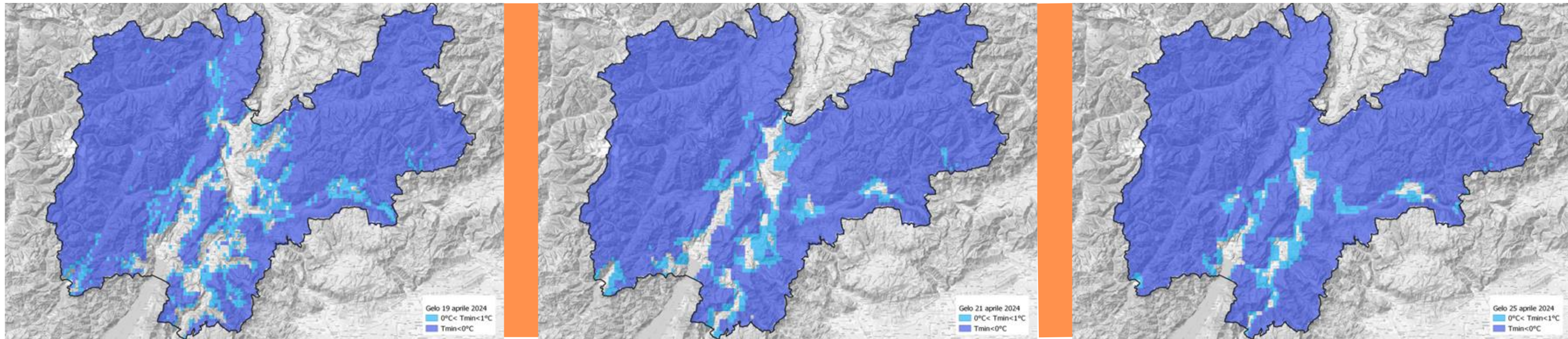

19 aprile 2024

21 aprile 2024

25 aprile 2024

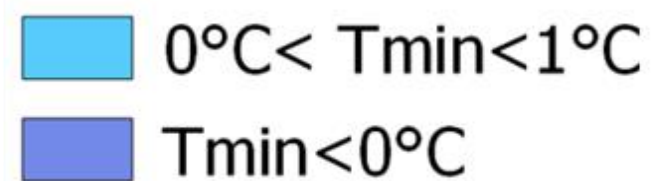

Incontro Ispettori

ANOMALIE DI TEMPERATURA

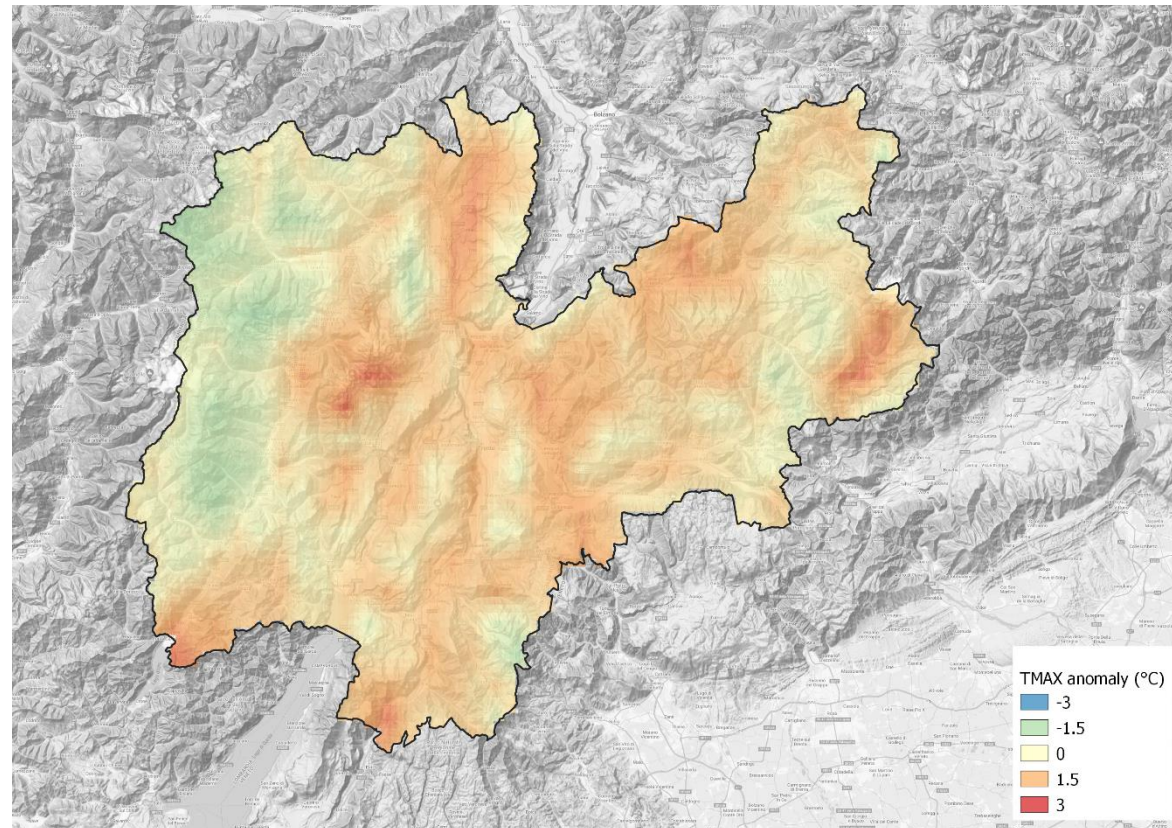

Anomalia temperatura **massima**

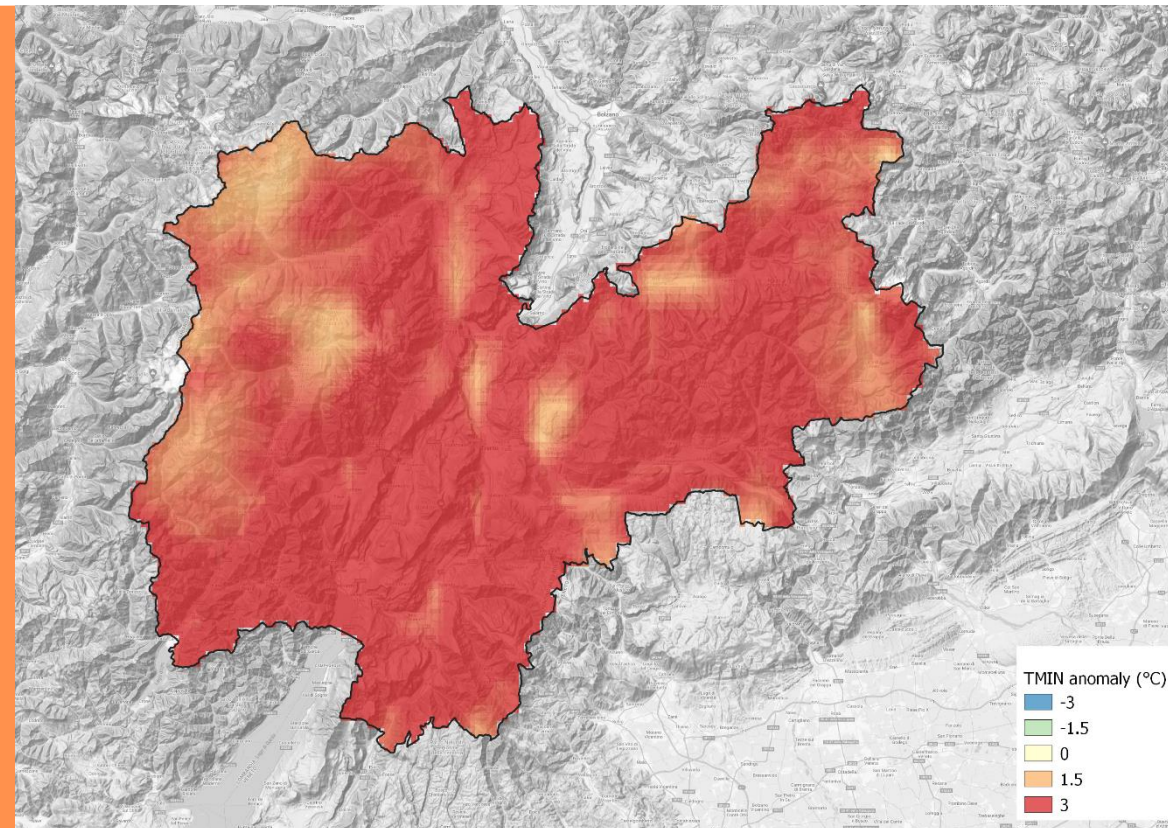

Anomalia temperatura **minima**

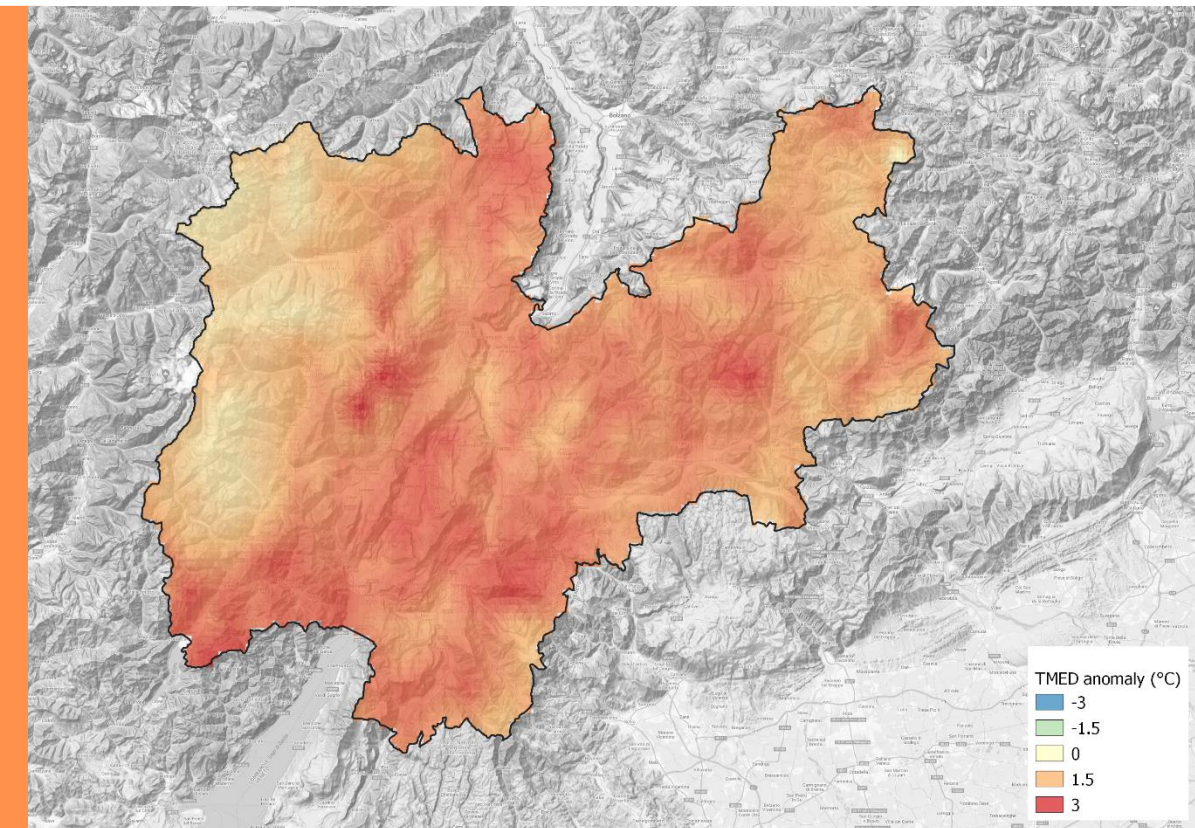

Anomalia temperatura **media**



Incontro Ispettori

ANOMALIE PRECIPITAZIONI

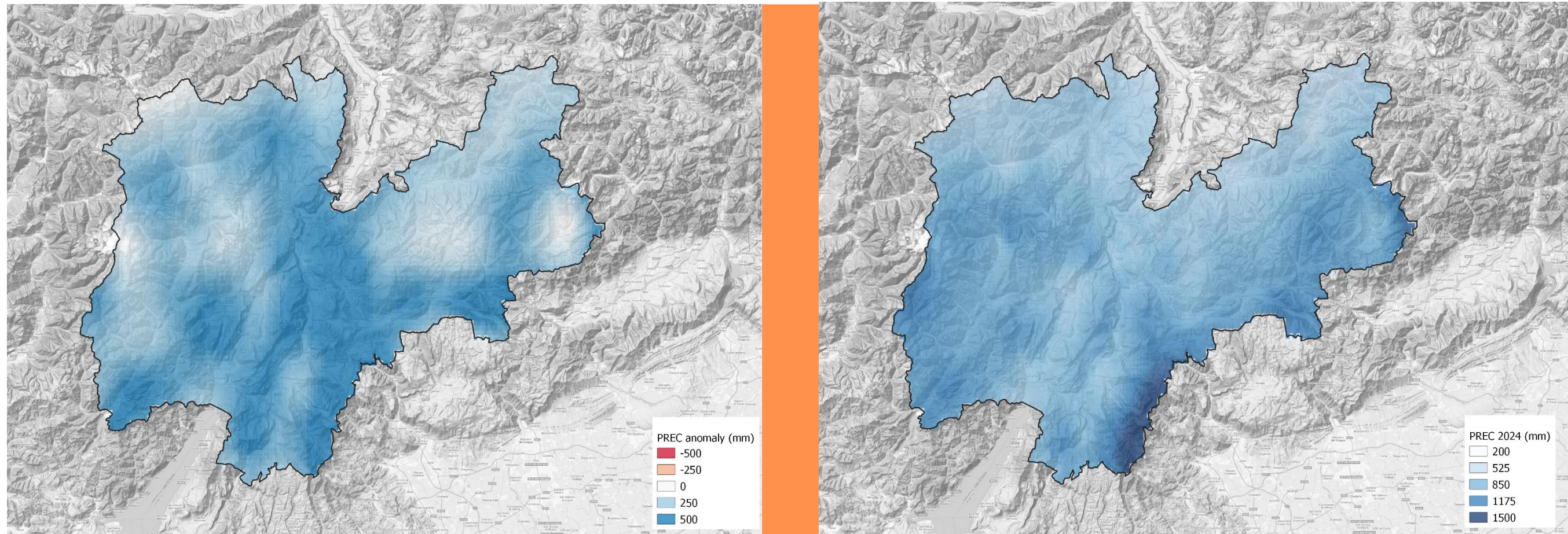

Anomalia precipitazioni

Precipitazioni cumulate gennaio-giugno 2024



Incontro Ispettori

EVENTI GRANDIGENI PROVINCIA DI TRENTO

COMUNE	DATA
Cles	21 luglio
Trento/Terre d'Adige	12 luglio
Bleggio	12 maggio
Stenico	12 maggio



I numeri di Co.Di.Pr.A.

**SOCI
TOTALI**

13.788

**PATRIMONIO
(31/12/2023)**

Oltre 14 milioni di euro

**DOTAZIONE FONDI
MUTUALISTICI**

Oltre 53 milioni di euro

**VALORI COPERTI
CON FONDI MUTUALISTICI**

Oltre 500 milioni di euro

**VALORE
ASSICURATO**

Oltre 500 milioni di euro

VALORI ASSICURATI DEL CONSORZIO 2024 PER PRODOTTO

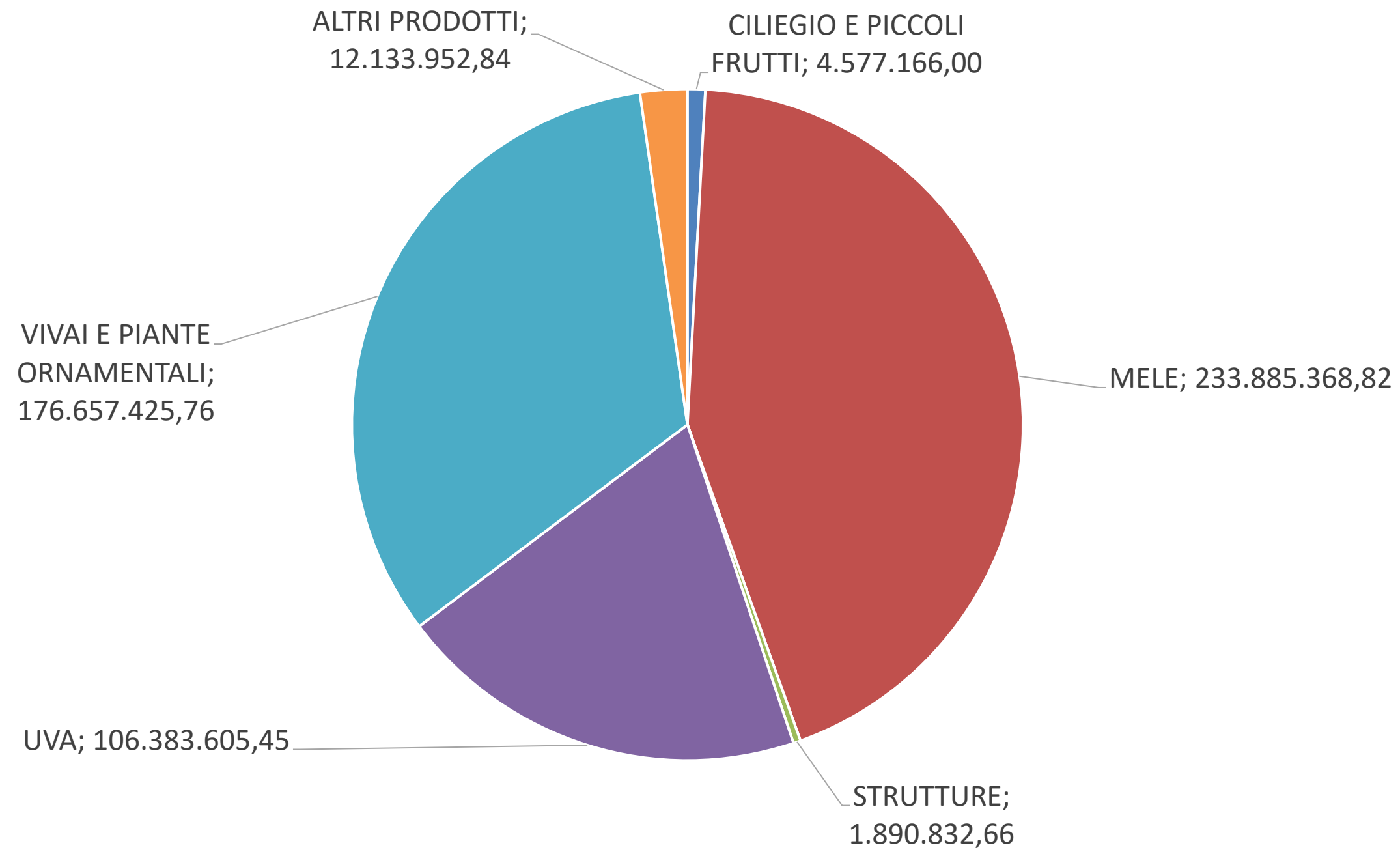

Incontro Ispettori

VALORI ASSICURATI DEL CONSORZIO 2024 PER AREA

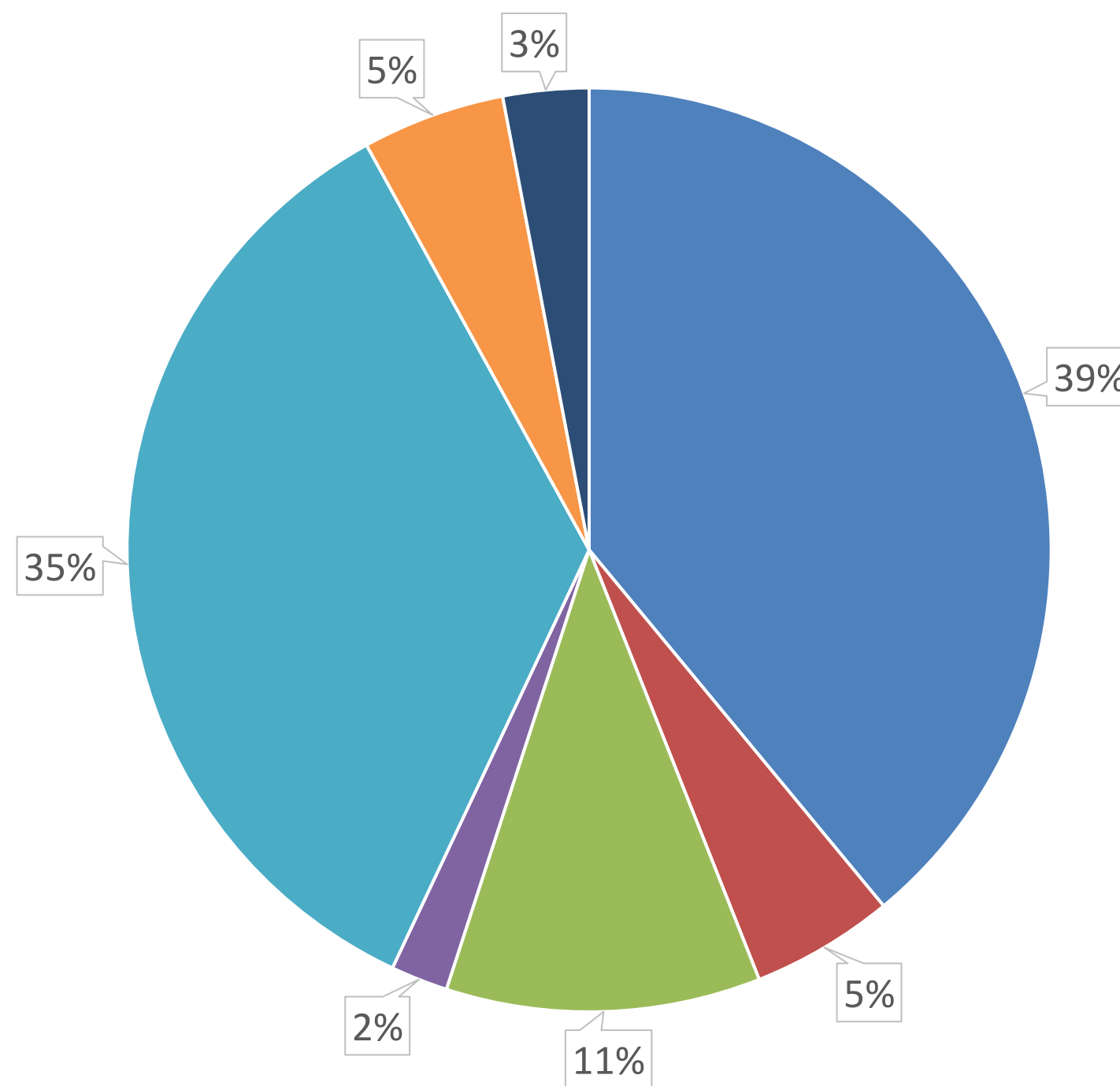

- FUORI PROVINCIA
- ROVERETO E DINTORNI
- TRENTO E ROTALIANA
- VAL DI CEMBRA
- VAL DI NON E SOLE
- VALLE DEI LAGHI E GIUDICARIE
- VALSUGANA

CAMPAGNA ESTIVA E CAMPAGNA INVERNALE

Incontro Ispettori

VALORI ASSICURATI DEL CONSORZIO 2024 PER COMPAGNIA

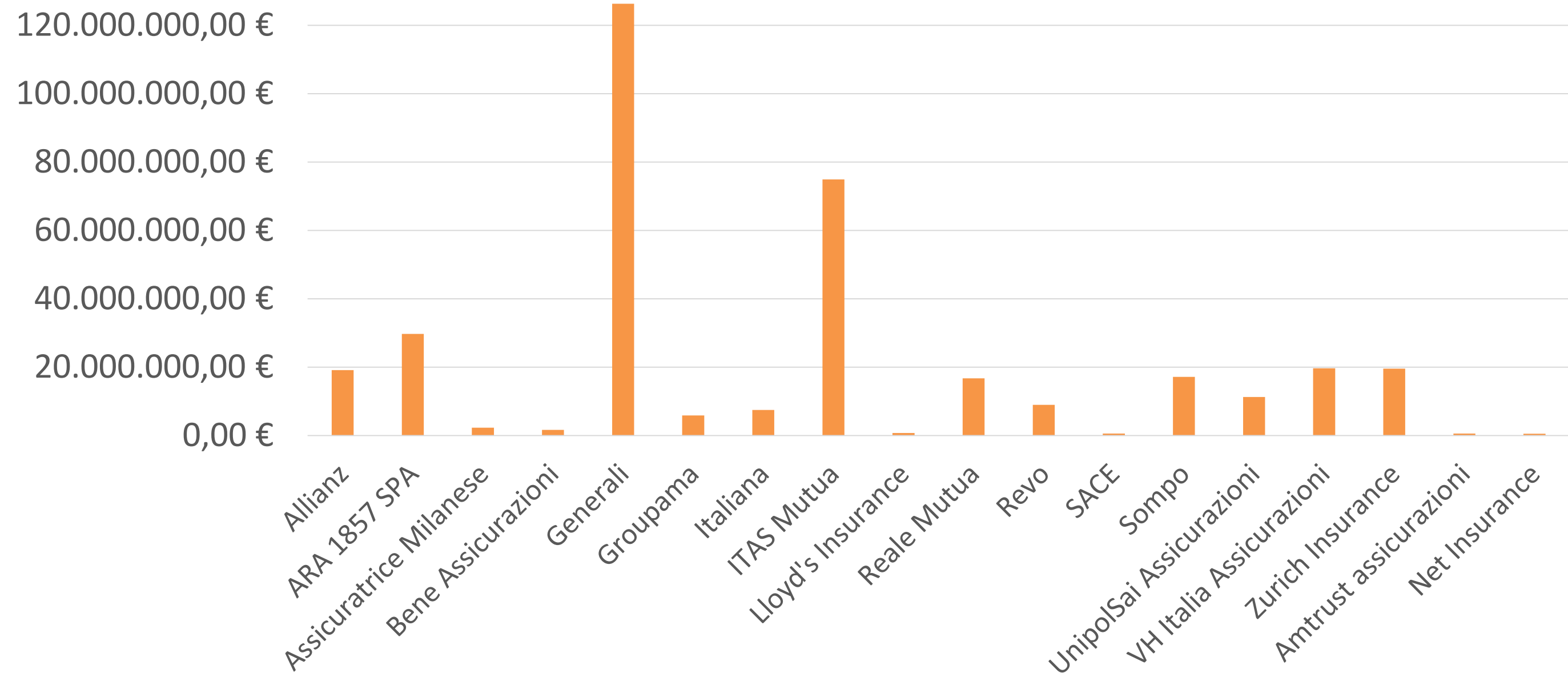

VALORI ASSICURATI 2019-2024

CAMPAGNA ESTIVA E CAMPAGNA INVERNALE

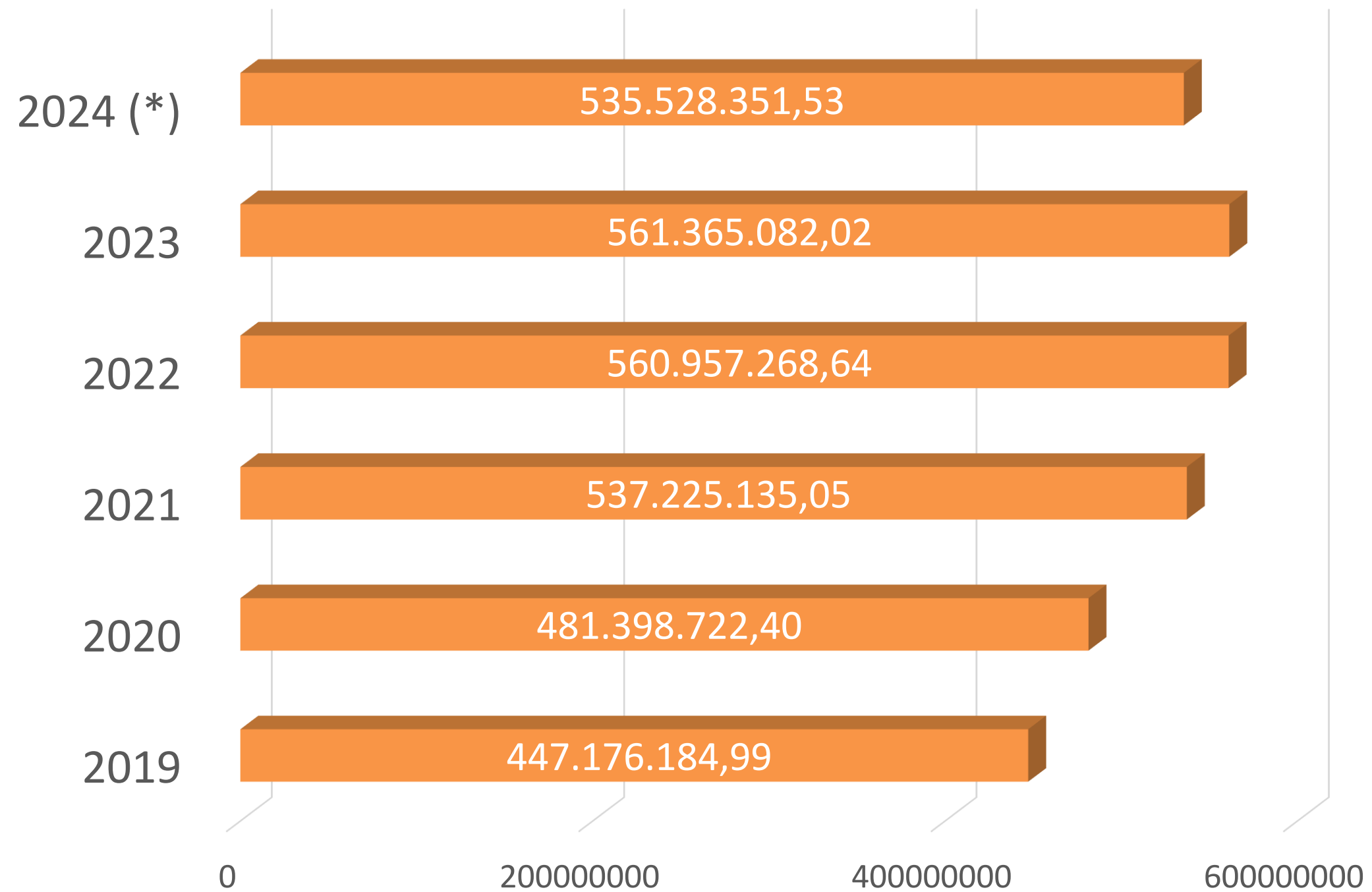

(*) stima

Incontro Ispettori

SUPERFICI ASSICURATE 2019-2023 (ETTARI)

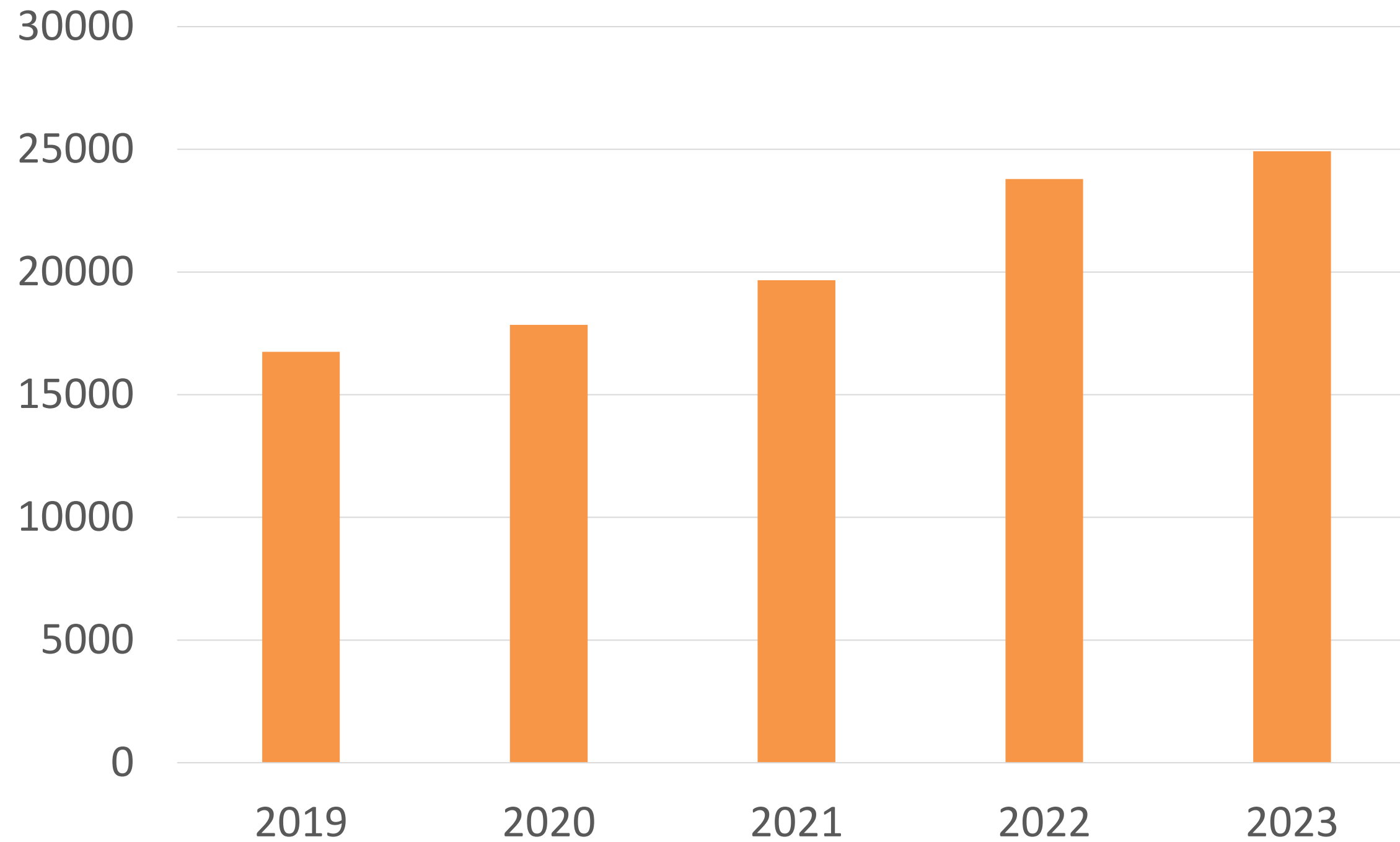

AZIENDE ASSICURATE 2019-2024

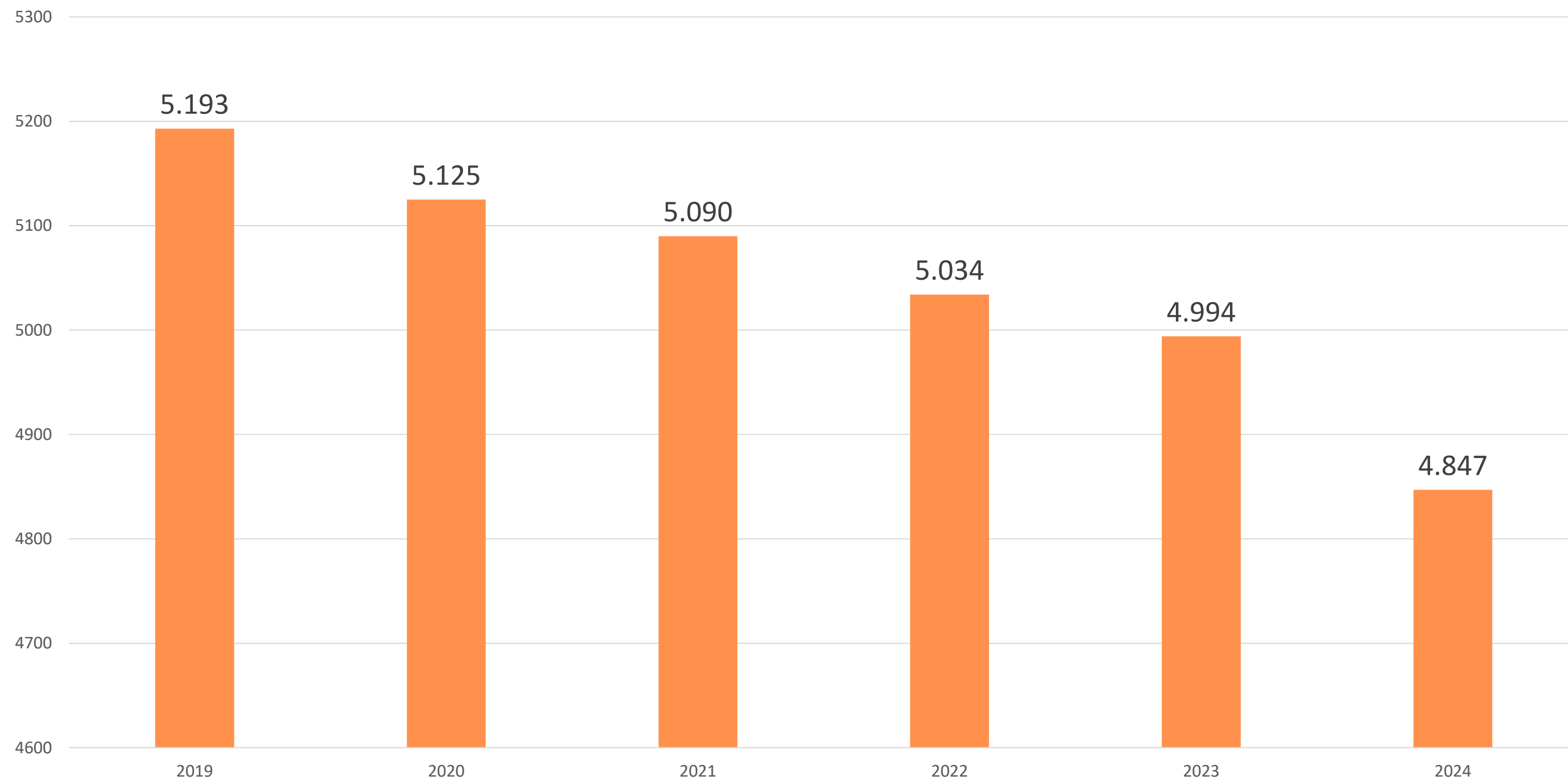

ANDAMENTO INDICE S/P

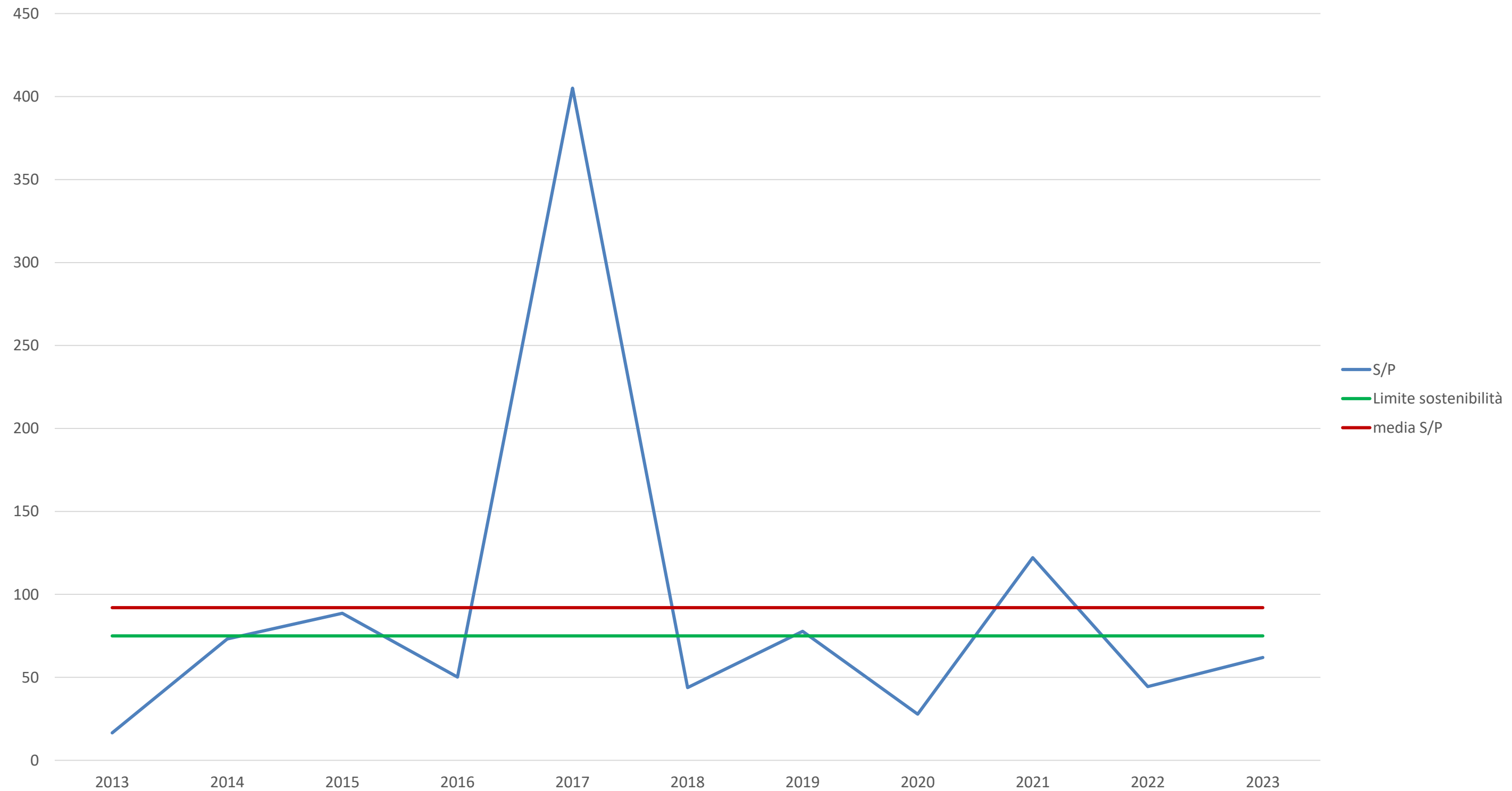

TIPOLOGIA AZIENDA

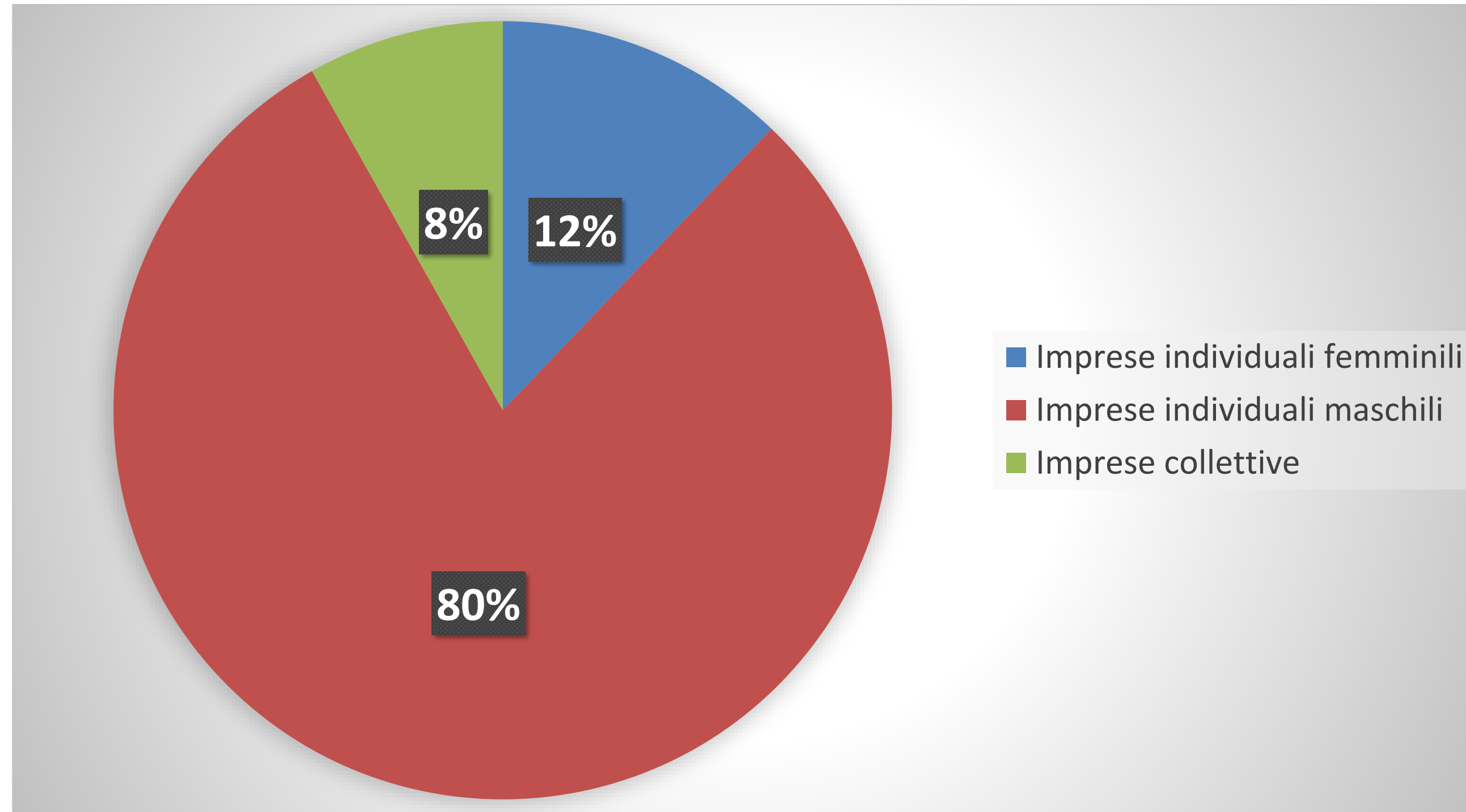

DIMENSIONE MEDIA AZIENDA (HA)

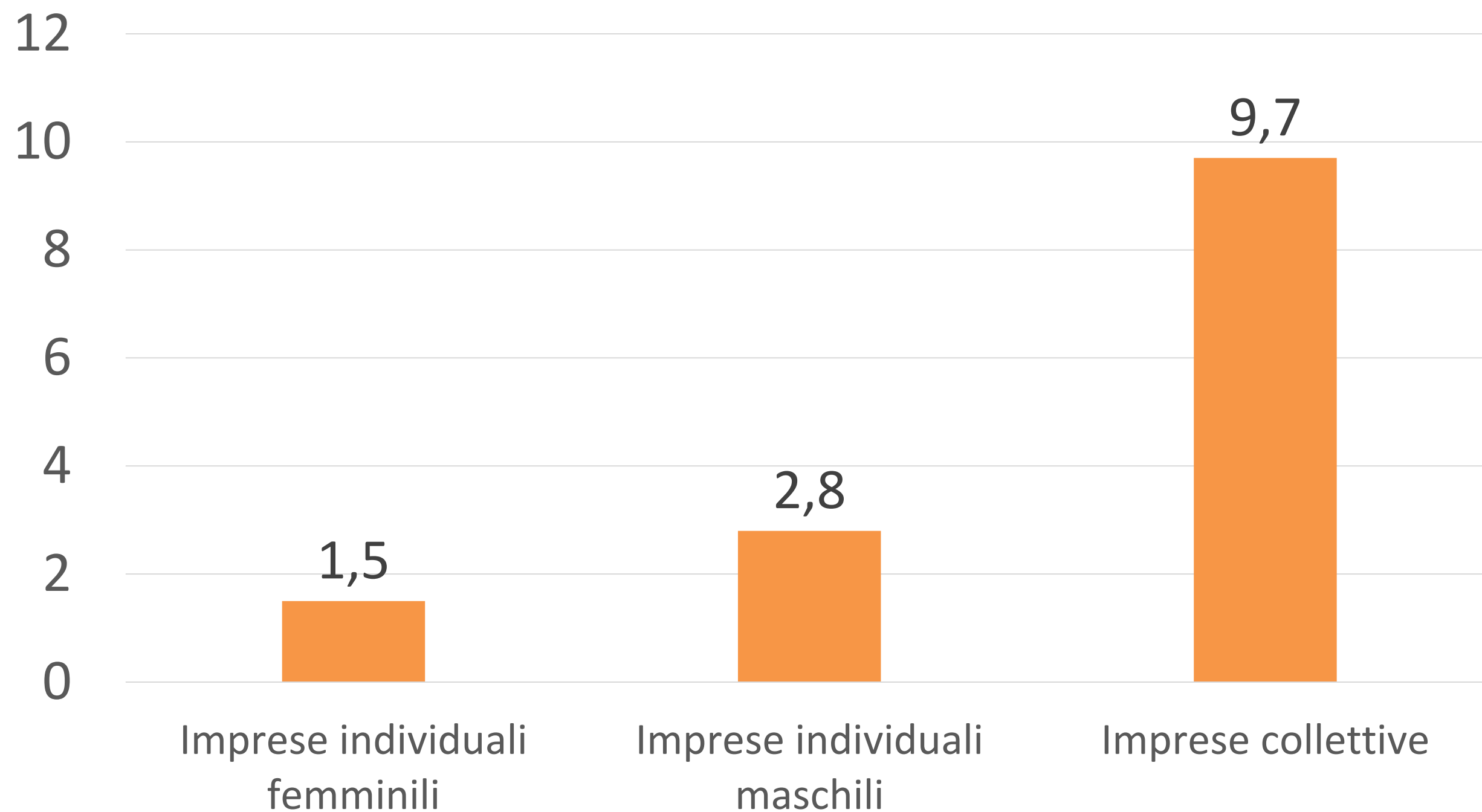

ANZIANITÀ IMPRESA INDIVIDUALE

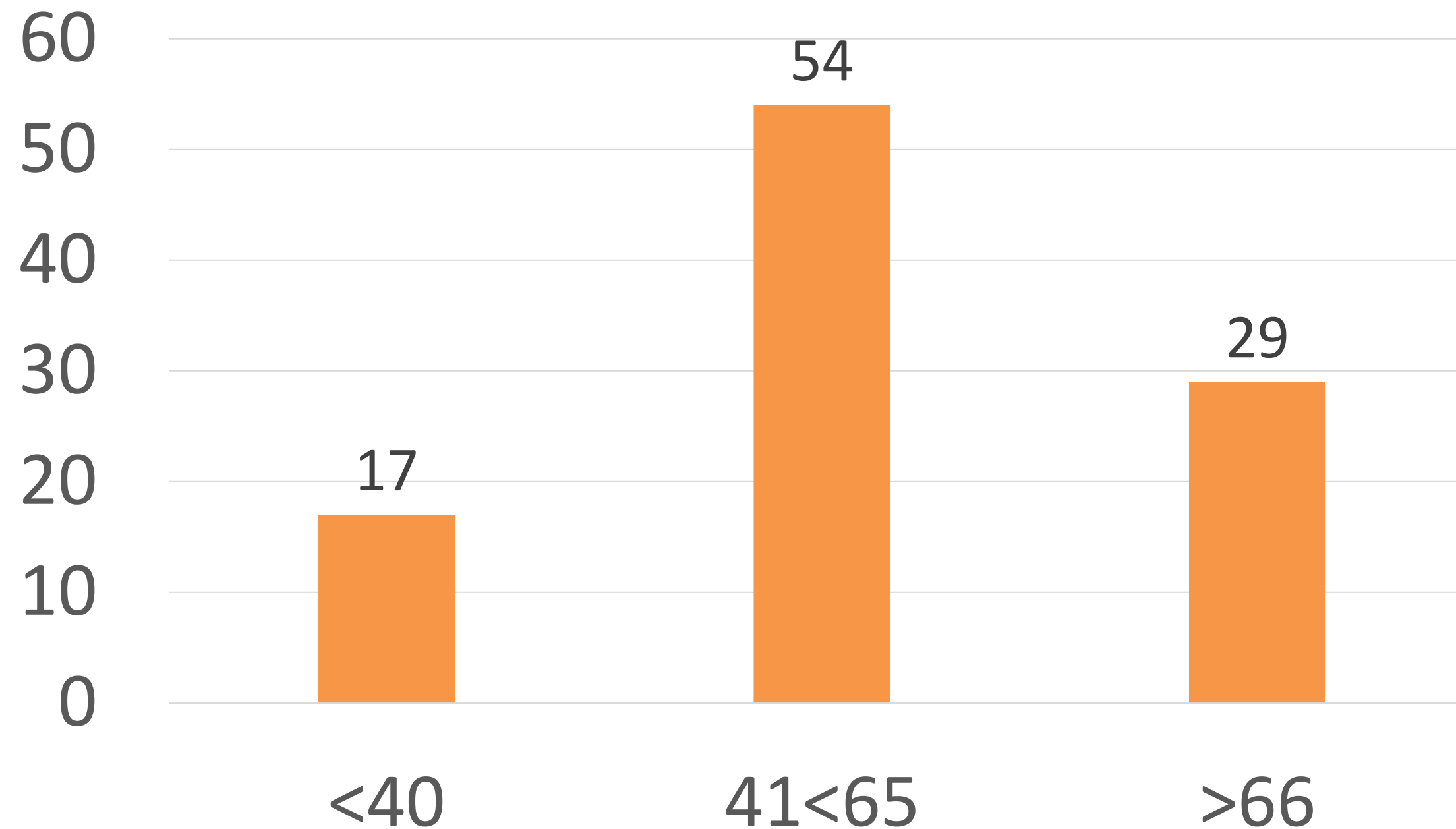

Contributi associativi 2022 - 2023 imprese agricole trentine

Totale intervento Co.Di.Pr.A. 9,5 milioni di euro

Totale intervento P.A.T. 5,32 milioni di euro

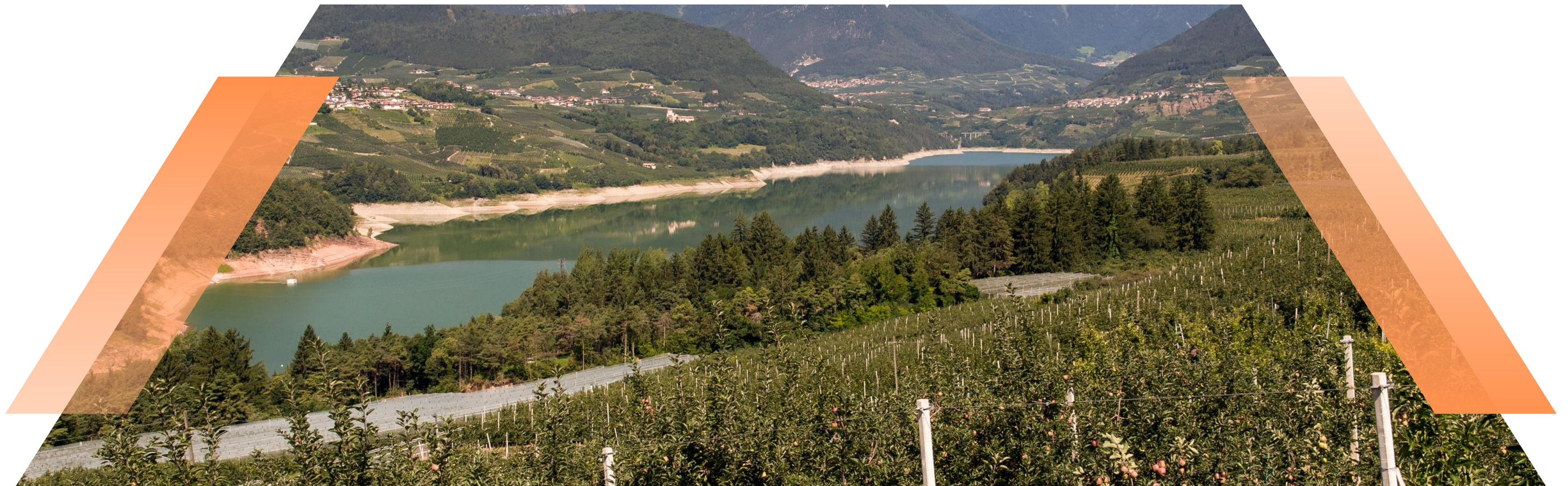

ALCUNI DATI 2024

Valore assicurato (stima) 535.528.351,53 euro

Premi (stima) circa 60 milioni di euro

Polizza index prato-pascolo (stima) 538,842,00 euro

Polizza api (stima) 197.579,00 euro

VALUTAZIONE DEL DANNO

VERIFICA POTENZIALITÀ PRODUTTIVA

- La Società ha sempre il diritto di ispezionare i Prodotti assicurati, senza che ciò crei pregiudizio per eventuali riserve o eccezioni.
- L'Assicurato ha l'obbligo di fornire tutte le indicazioni e informazioni occorrenti, nonché il Fascicolo Aziendale e le mappe catastali relative alle Partite assicurate.
- In particolare, in caso di danni da eventi precoci ovvero di danni che abbiano determinato perdite quantitative tali da non consentire la verifica della produzione potenziale dell'annata al Perito, assicurati o non assicurati, l'Assicurato ha l'obbligo di fornire al Perito idonea documentazione utile a stabilire la produzione ottenuta negli utili 3 anni o negli ultimi 5 anni (escludendo nel caso la produzione maggiore e la produzione minore) al fine di verificare e stabilire, unitamente all'osservazione di campo, la potenzialità produttiva dell'annata

DANNO TOTALE LIQUIDABILE



Sommatoria danno quantitativo e qualitativo:

- se superiore al 20% (azienda prodotto comune) liquida la compagnia
- se inferiore al 20% (azienda prodotto comune) interviene il fondo SottoSoglia

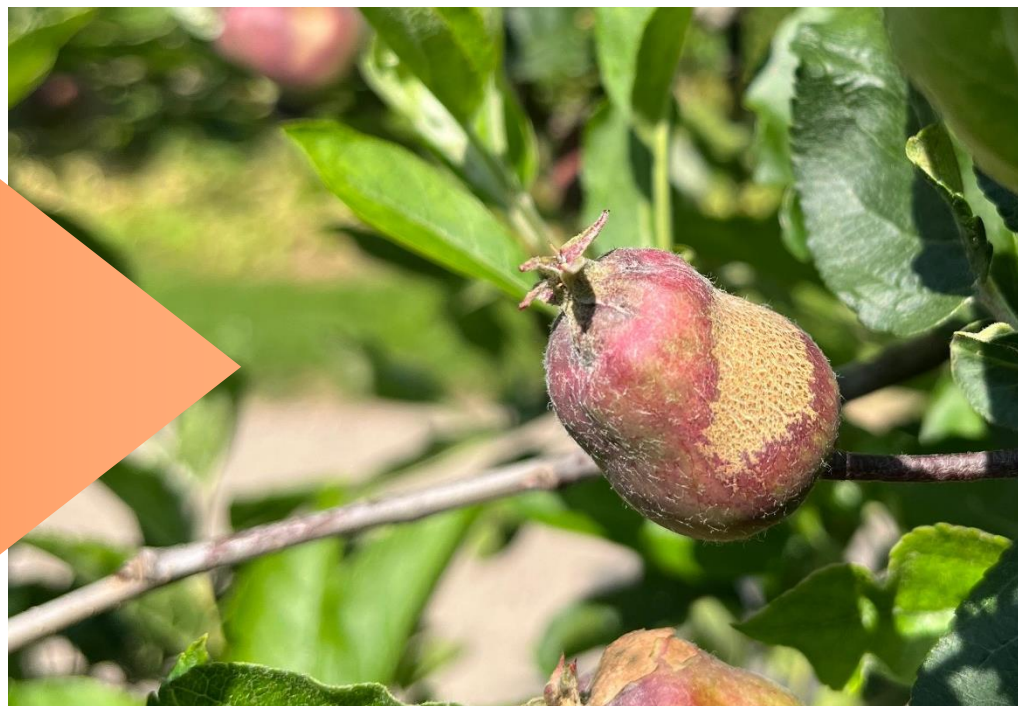

PERDITA IN PESO



**QUANTITÀ RESIDUA SULLA
QUALE LIQUIDARE IL DANNO**

**QUANTITÀ PRESENTE
SULLA PIANTA**

**DANNO
LIQUIDABILE**

DANNO QUANTITÀ UVA DA VINO

Ai fini del calcolo del danno quantità deve essere considerato totalmente perso ogni grappolo che a seguito delle Avversità oggetto di garanzia abbia completamente perso il proprio valore intrinseco, cioè non più in possesso delle caratteristiche minime per la vendemmia e delle proprietà organolettiche necessarie per la vinificazione. Esclusivamente nel caso in cui i disciplinari e i criteri di selezione dei grappoli indicati dalla cantina e applicati in vendemmia dalle imprese impongano e stabiliscano che i grappoli che, interessati da fenomeni di marcescenza superiore al 50%, non possano essere selezionabili in vendemmia, tali grappoli devono essere considerati con acini persi al 100%.

FITOPATIE OGGETTO DI POLIZZA (Uva da Vino)

- Situazione Peronospora (Aziende sentinella)
- **Limite di danno** rilevato nelle aziende sentinella rappresentative delle diverse zone trentine. Tali limiti determineranno la risarcibilità dei danni per tutte le aziende dell'area.
- **Limite di indennizzo** aggregato provincial pari al 40% dei premi complessivi



DANNO QUALITÀ UVA DA VINO

I grappoli e acini presenti in vite idonei alla vendemmia e danneggiati sono considerati ai fini della determinazione del danno di qualità.

Classificazione riferita al numero di acini presenti per grappolo o parte di grappolo alla raccolta e alla defogliazione	Coefficiente % massimo
Oltre 60% di acini danneggiati e di defogliazione	60
Meno del 60% di acini danneggiati e defogliazione	Percentuale di deprezzamento non superiore all'aliquota di acini danneggiati o di defogliazione

- **Uve di pregio:** tipologia B è possibile l'aumento del danno qualitative del 100%
- **Danni dopo il primo agosto:** coefficiente danno qualità può essere aumentato del 30%

PULITURA DEL GRAPPOLO

Aticolo 10

-..... per danni previsti nell'oggetto di garanzia

Ai fini della quantificazione del danno quantità si considerano persi, avendo perso il valore intrinseco, I grappoli non più vinificabili. È consentito l'asporto della parte di grappolo interessato da marcescenza "pulitura del grappolo", anticipatamente rispetto all'epoca di vendemmia al fine di salvaguardare il Prodotto non interessato.

La pulitura del grappolo è ammessa purché:

- **comunicata alla società almeno tre giorni prima dell'effettuazione, a mezzo telegramma, fax o e-mail certificate.**

Gli acini asportati verranno considerati comunque come acini presenti danneggiati ai fini della applicazione del coefficiente di qualità di cui alla specifica tabella, fino a un massimo del 20%.



AVVERSITÀ GELO

Abbassamento termico inferiore a 0 °C dovuto a presenza di masse d'aria fredda

- Segnalazioni effettuate dal Consorzio, come previsto a termini di Polizza, il 19.04.2024 e 21.04.2024 e 25.04.2024 per abbassamenti termici in tutto il territorio provinciale
- Indicazione Associati denuncia entro **3 giorni effettiva conoscenza danni**
- Focus relazione Fondazione Edmund Mach.
(≠ alternanza e problemi di fioritura e/o allegagione)



RIDUZIONI DI PRODOTTO

Si intende la riduzione del quantitativo indicato nel certificato di assicurazione, con conseguente proporzionale riduzione del premio.

REGOLE

1. Invio della richiesta riduzione alla compagnia giustificata da oggettive motivazioni
2. La produzione assicurata subisca una diminuzione per prodotto/comune assicurato di almeno 20% per qualsiasi evento diverso da quelli garantiti
3. La domanda di riduzione sia fatta almeno 15 giorni prima della raccolta e sia validamente documentata
4. Le domande di riduzione devono essere redatte e recapitate al Consorzio che ne attesta l'attendibilità
5. Per le tipologie di polizza che comprendono la garanzia Gelo-Brina, esclusivamente per i prodotti «Sotto rete» e «Sotto rete antibrina», la riduzione dei quintali assicurati di prodotto comporta una riduzione proporzionale ridotta al 15% del premio iniziale (85% del premio è per il rischio gelo primaverile).



DATE PRESUNTE DI RACCOLTA MELE

CV	DATA RACCOLTA PRESUNTA 2024
BREABURN	07-ott
EVELINA	18-set
FENGAPI	30-set
FLORINA	13-ott
FUJI	11-ott
FUJON	11-ott
GALA	26-ago
GOLDEN DEL. FINO A 350 MT	13-set
GOLDEN DEL. OLTRE 350 MT.	20-set
GRADISCA	01-ott
GRANNY SMITH	29-set
IDARED	05-ott
ISAAQ	13-set
KISSABEL - R 201 EU	06-ott
KIZURI	06-ott
MODI'	16-set
MORGENDUFT	07-ott
PINK LADY	07-nov
RED DEL FINO 350 MT	05-set

IL BOLLETTINO DI CAMPAGNA

Il «Bollettino di Campagna» è da compilarsi con le solite modalità, con il punteggio per partita e indicazione **della percentuale di danno quantità e qualità** riferite a ogni evento atmosferico, senza obbligo di indicare il danno riferibile all'intera produzione assicurata (ottenibile nell'anno, relativa alla specie/Comune/Impresa). Tale danno è il risultato della media ponderata delle percentuali di danno moltiplicate i valori assicurati in garanzia (compresi quelli non colpiti: danno 0%) al netto delle franchigie e limiti di indennizzo, che se superiore al 20% livello della Soglia, garantisce l'eventuale liquidazione dei danni sulle singole partite. Nel caso di mancato superamento della Soglia di danno, sul bollettino va riportato tra la seguente dichiarazione o altre aventi lo stesso contenuto: «Con l'accettazione del presente Bollettino l'Assicurato prende atto che il diritto all'indennizzo maturerà solo ed esclusivamente al superamento del 20% di danno risarcibile a termini di Polizza, relativamente all'intera produzione aziendale della specie dichiarata, anche se con uno o più certificati, ubicati in un medesimo Comune».

CONSEGNA DEI BOLLETTINI

Il responsabile dei periti rilevatori provvederà a consegnare al Contraente, con cadenza settimanale, la copia di spettanza dei bollettini di campagna redatti. Nei casi di impedimento il Responsabile Peritale comunicherà al Responsabile che verrà indicato dal Consorzio il motivo e si accorderà sulla consegna. Qualora il Contraente ravvisi la necessità di verificare le perizie è nella facoltà di richiedere gli elementi a supporto del calcolo dei procenti di danno. Entro 7 giorni il Responsabile Peritale è tenuto a fornire tale documentazione. Nel caso vengano attivati interscambi telematici dei flussi dati, è facoltà del Contraente richiedere le specifiche per l'importazione telematica nel gestionale.

Consegna frequente e secondo tempistiche da Polizza è indispensabile

STANDARD VALUE

Strumento introdotto nel 2021 come elemento di semplificazione e di velocizzazione dei controlli ai fini della liquidazione del contributo.

NON È UN ELEMENTO ASSUNTO DI VALORE PER ASSICURARE LE PRODUZIONI

Tutte le imprese agricole possono assicurare, con le polizze agevolate, il valore economico effettivo storicamente prodotto dagli appezzamenti coltivati. Il non rispetto di tale condizione può comportare un controllo da parte del Masaf.

$$SV = P \times R$$

P= è rappresentato dal prezzo medio (media triennale) ponderato per varietà

R= rappresenta la resa statistica/agronomica potenziale

PREZZI

Co.Di.Pr.A. si è fatta carico di indicare nella Polizza Collettiva i prezzi per varietà.

Condizione specifica in Polizza in caso di ulteriori necessità con accordo Società di Assicurazione

LA SOGLIA

Il diritto all'Indennizzo si attiva esclusivamente quando le Avversità previste nell'oggetto di garanzia, abbiano distrutto più del 20% del Risultato della produzione assicurata, per Prodotto nel medesimo Comune, al netto di eventuali detrazioni di Prodotto.

Incontro Ispettori

DEFINIZIONI

Produzione media annua: Il prodotto matematico della quantità media aziendale per ettaro per la superficie dichiarata coltivata in tutti gli appezzamenti. La quantità media aziendale è la media della produzione ottenuta, per unità di superficie coltivata di impianti in piena produzione, nei tre ultimi anni precedenti, o la produzione media triennale, calcolata sui cinque anni precedenti escludendo l'anno con la produzione più bassa e l'anno con la produzione più elevata, o a quella effettivamente ottenibile. Ai fini del calcolo deve essere utilizzata la documentazione aziendale storica atta a dimostrare il risultato della produzione.

Resa media annua: Il risultato della produzione media annua, relativo al Prodotto oggetto dell'assicurazione, coltivato in ogni Partita e su tutte le Partite dell'Azienda Agricola assicurata, ubicate in un medesimo comune amministrativo (Resa Assicurata Complessiva), moltiplicato il Prezzo. I quantitativi assicurati per ettaro non potranno essere superiori a quanto previsto dai disciplinari di produzione.

Resa assicurata: Resa media annua risultante dalla produzione effettivamente ottenuta nell'anno

LE TIPOLOGIE DI POLIZZA

A-01

Polizze che coprono l'insieme delle Avversità Catastrofali, di Frequenza e Accessorie.

B-02

Polizze che coprono l'insieme delle Avversità Catastrofali, almeno 1 Avversità di Frequenza ed eventualmente Avversità Accessorie

NEW

B-17

Polizze che coprono l'insieme delle Avversità Catastrofali, di Frequenza e Accessorie a esclusione dell'Eccesso di Neve

C

Polizze che coprono almeno 2 delle Avversità di Frequenza ed eventualmente Avversità Accessorie

LE AVVERSIITÀ ASSICURABILI

AVVERSIITÀ CATASTROFALI

- Alluvione
- Siccità
- Gelo e Brina

AVVERSIITÀ DI FREQUENZA

- Grandine
- Venti forti
- Eccesso di neve
- Eccesso di pioggia

AVVERSIITÀ ACCESSORIE

- Colpo di sole
- Sbalzi termici
- Ondata di calore e vento caldo



LE FRANCHIGIE

Con riferimento a quanto previsto all'art. 9 – *Soglia* delle Norme Generali che regolano l'assicurazione, nel caso in cui la perdita di Resa Assicurata complessiva superi il limite in esso previsto, sarà applicata per Partita/sotto partita la Franchigia indicata nelle rispettive Sezioni. La Franchigia indicata nelle rispettive Sezioni è da determinarsi rispetto al danno riferito alle Avversità oggetto di garanzia, compreso il danno causato da Avversità in garanzia verificatosi fra la data di Notifica dell'assicurazione e quello di decorrenza della garanzia. La Franchigia così determinata dovrà essere applicata al danno liquidabile, al netto della percentuale di anterischio.

LE FRANCHIGIE

NEW

PRODOTTO UVA DA VINO limitatamente ai danni imputabili esclusivamente o prevalentemente alle Avversità Grandine e Vento Forte

DANNO	21	22	23	24	25	26	27	28	29	30	31	32	33	34	35	36	37	38	39	dal 40 al 100
FRANCHIGIA min 10%	20	20	19	19	18	18	17	17	16	16	15	15	14	14	13	13	12	12	11	10
FRANCHIGIA min 15%	20	20	19	19	18	18	17	17	16	16	15	15	15	15	15	15	15	15	15	15
FRANCHIGIA min 20%	20	20	20	20	20	20	20	20	20	20	20	20	20	20	20	20	20	20	20	20
FRANCHIGIA min 25%	25	25	25	25	25	25	25	25	25	25	25	25	25	25	25	25	25	25	25	25
FRANCHIGIA min 30%	30	30	30	30	30	30	30	30	30	30	30	30	30	30	30	30	30	30	30	30

ALTRI PRODOTTI limitatamente ai danni imputabili esclusivamente o prevalentemente alle Avversità da Grandine e Vento Forte

DANNO	31	32	33	34	35	36	37	38	39	dal 40 al 100
FRANCHIGIA min 10%	28	26	24	22	20	18	16	14	12	10
FRANCHIGIA min 15%	28	26	24	22	20	18	16	15	15	15
FRANCHIGIA min 20%	28	26	24	22	20	20	20	20	20	20
FRANCHIGIA min 25%	28	26	25	25	25	25	25	25	25	25
FRANCHIGIA min 30%	30	30	30	30	30	30	30	30	30	30

TUTTI I PRODOTTI limitatamente ai danni imputabili esclusivamente o prevalentemente alle Avversità diverse da Grandine e Vento Forte

FRANCHIGIA FISSA 30%

IL LIMITE DI INDENNIZZO

NEW

- **Massimo 80%** per Partita, al netto della Franchigia, qualora i danni siano esclusivamente o prevalentemente dovuti da grandine e vento forte;
- **70%** per partita qualora i danni siano esclusivamente o prevalentemente dovuti da Avversità Colpo di Sole e Vento Caldo e/o Sbalzo Termico e/o Eccesso di Neve e/o Eccesso di Pioggia e/o Ondata di Calore;
- **60%** per partita qualora i danni siano esclusivamente o prevalentemente dovuti da Avversità Gelo-Brina e/o Alluvione e/o Siccità (al netto della parte coperta dal Fondo AgriCAT).

Per prevalenti sono rispettivamente da intendersi i casi in cui i danni complessivi da Gelo-Brina e/o Alluvione e/o Siccità, ovvero da Colpo di Sole e/o Vento Caldo e/o Eccesso di Neve e/o Sbalzo Termico e/o Ondata di Calore e/o Eccesso Pioggia, eventualmente Fitopatie, siano maggiori al danno complessivo da Grandine e/o Vento Forte.

IL FONDO AGRICAT

NB: intervento per agricoltori beneficiari di pagamenti diretti

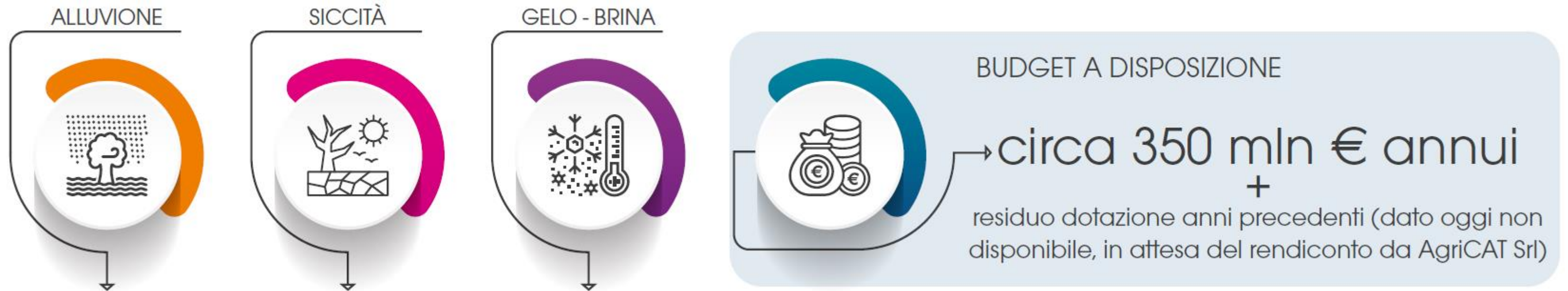

COME FUNZIONA

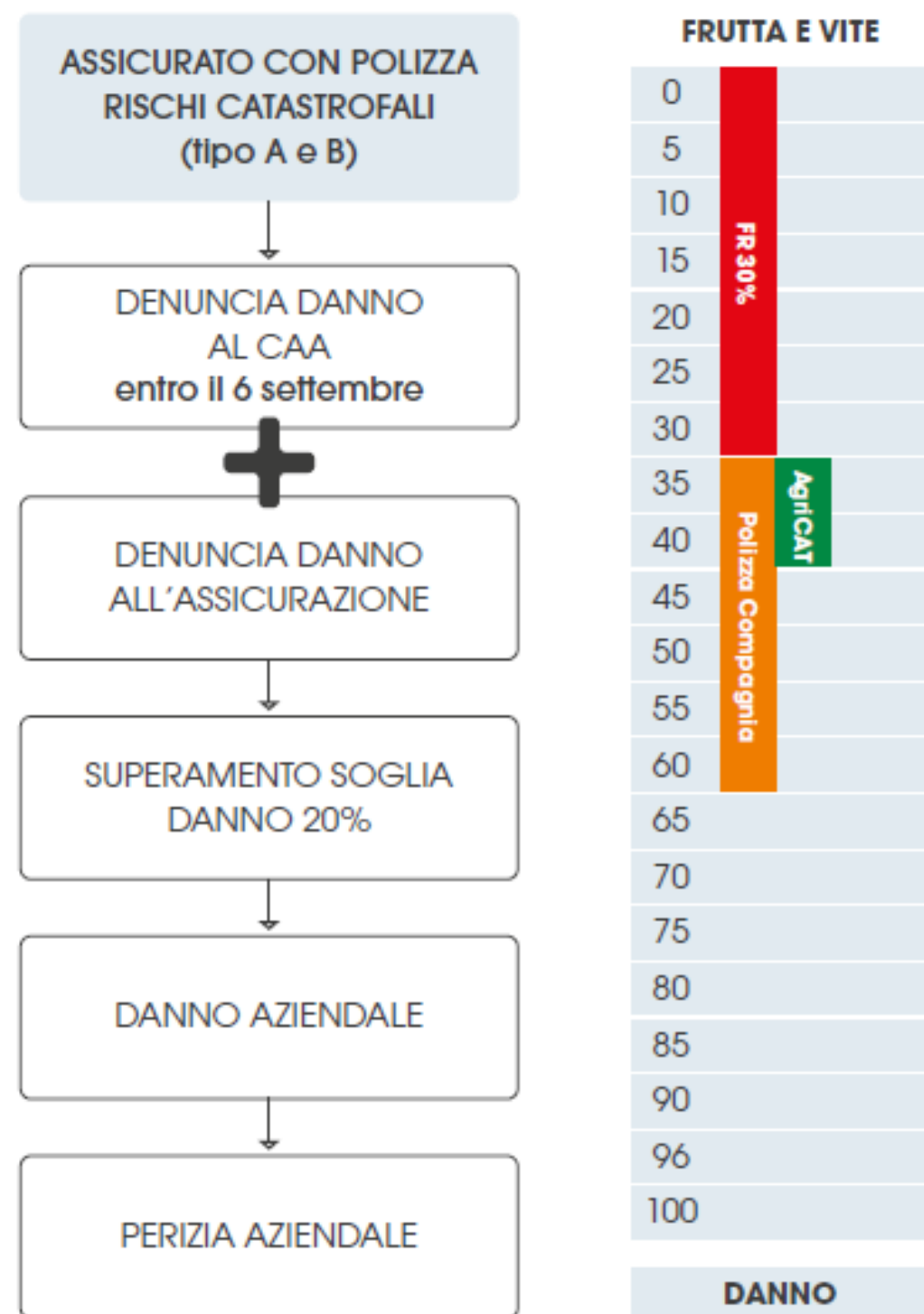
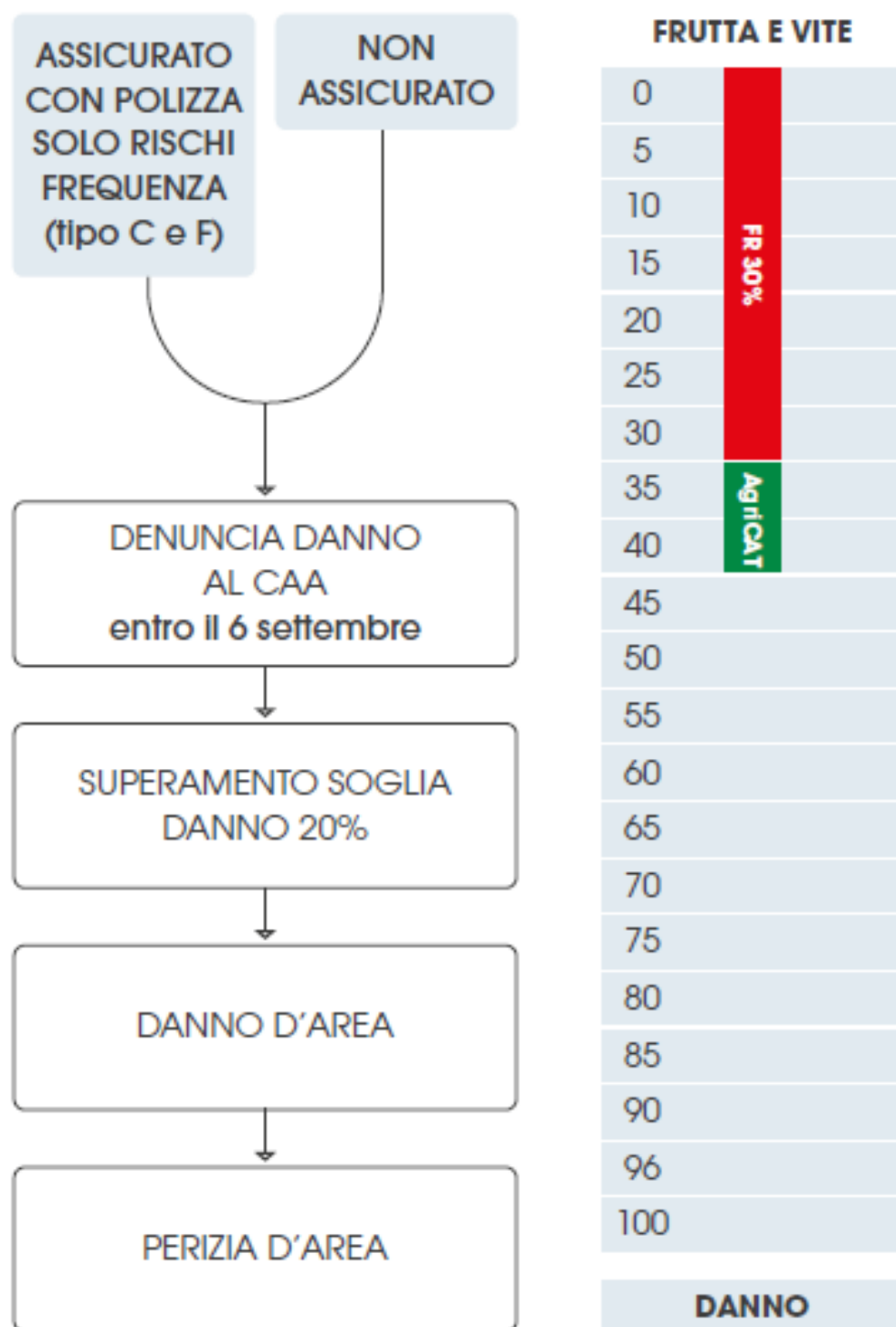

LIQUIDAZIONE DANNO SU VALORE INDICE ⁽¹⁾

Ipotesi indennizzo max AgriCAT ⁽²⁾;

10 punti percentuali ⁽³⁾

FONDI MUTUALISTICI AGEVOLATI

Fondi di stabilizzazione del reddito IST
(Income Stabilization Tool)

- FONDO IST MELE
- FONDO IST LATTE

Fondo Fitopatie Vegetali

- App AgriPerizie



FONDI MUTUALISTICI

- FONDO CAIR (Comuni Alto Indice di Rischio)
- FONDO SOTTOSOGLIA
- FITOPATIE IMPIANTI
- FONDO FMCC
- FONDO CANTINE SOCIALI

23 luglio 2024

GRAZIE

